大公報
Ta-Kung-Pao
342 Hennessy Road
Hong Kong
督印人費彝民
第二萬四千八百七十號
地址：香港軒尼詩道三四二號
電話總機：七二八二一一
今日出紙兩大張　零售港幣一角
香港有利印務有限公司承印

老撾停火協議達成 雙方宣布今天簽字

明起停火並將設臨時政府和政治聯合委會

政治聯合委員會包括三方即愛國戰線右派和中立力量

【法新社萬象二十日電】這裏今天正式宣佈，老撾的兩方已在這裏達成停火協定。老撾首相富馬親王和老撾愛國戰線所簽訂的這項協定，是爲了政治解決老撾問題和就地停火。老撾的停火協定將於二月二十二日星期四當地時間中午開始生效。

【法新社萬象二十日電】老撾愛國戰線人士說，老撾萬象政府代表與老撾愛國戰線代表富米．馮維希，今天在這裏初簽一份停火協定，同意結束老撾的戰爭，並在老撾成立一個新的聯合政府。

這項停火協定，將於二月二十二日星期四當地時間中午生效。

這份有關老撾軍事和政治的協定，將於當地時間明天（星期三）上午十一時，由萬象政府和老撾愛國戰線的代表，在這裏的富馬親王官邸內正式簽訂。

老撾愛國戰線人士說，這份協定在當地時間今天下午四時，由雙方初簽一次。

停火協定要求雙方在目前的活動地區內停止所有軍事活動。

該人士說，協定並規定萬象空軍和美國的戰術和戰略飛機，停止在老撾的干涉行動。

該人士說，協定並建議老撾同時成立一個臨時政府，及一個政治聯合委員會。

該人士說，據說，老撾愛國戰線在未來的政府內閣中，佔得一半席位。

該人士說，萬象政府與老撾愛國戰線，明天再詳細討論雙方在未來的政府中所佔的成份。

據這項擁有十四章條文的協定規定，政治聯合委員會將包括三方——老撾愛國戰線、右派和「愛好和平的中立人士」。

老撾戰爭中的七十萬名難民，將可以返回他們的家鄉。

該人士說，協定並將繼續會議，討論監督老撾的停火。

【美聯社西貢二十日電】萬象電台今天宣佈，萬象政府與老撾愛國戰線已同意老撾停火，並定明天（星期三）舉行簽字儀式。

萬象電台簡短報道說：「老撾政府在二月二十日上午和下午舉行內閣會議。方．豐薩萬與富米．馮維希在二月二十日下午四時四十五分，同意在老撾各地停火。」（有關老撾大事記見第二版）

據說，他希望新政府將在協定簽訂後的三十天內成立。他說，簽字雙方將是老撾首相富馬親王的代表，老撾愛國戰線的特使富米．馮維希。停火協定將於二月二十二日上午十一時，在老撾首相的官邸內舉行。

越南副外長阮基石等過京 周總理會見進行親切談話

出席巴黎關於越南問題國際會議

韓念龍設宴招待阮基石黃碧山昨離京赴巴黎

【新華社北京一九七三年二月十九日電】國務院總理周恩來，外交部部長姬鵬飛，副部長韓念龍，今天下午會見了越南民主共和國外交部副部長阮基石和越南南方共和臨時革命政府外交部副部長黃碧山，同他們進行了十分親切友好的談話。

越南方面參加會見的有阮孟琴、蘇文軍和越南南方共和駐中國大使館、越南民主共和國駐中國大使館臨時代辦阮進。

中國方面參加會見的有外交部韓文香、韓敘、梁楓、張德維、王德洋、黃乾文。

阮基石、黃碧山一行是前往巴黎參加關於越南問題的國際會議途中於十八日到達北京的。

今天中午，韓念龍副部長曾設宴招待他們。

【據新華社北京一九七三年二月二十日電】參加關於越南問題的國際會議的越南民主共和國外交部副部長阮基石、越南南方共和臨時革命政府外交部副部長黃碧山，今天上午乘飛機離開北京，前往巴黎。

歐洲金價再創新紀錄

巴黎漲至七七·七二元倫敦西德均猛升

【路透社巴黎二十日電】這裏今天的金價創下一個最高紀錄。十二點五公斤的金條，每安士爲七十七點七二美元。

今天交投中的營業額甚巨，總數達到一千三百二十萬法郎。

經紀商說，金價的暴漲，反映出國際貨幣前景的不穩定。以及法國國內政治的不穩定，選的日期，目前離三月四日法國大選的日期，只有兩週。

這裏上一次的金價紀錄，是昨天每安士七五點六〇美元。

【法新社法蘭克福二十日電】法蘭克福黃金市場今天的金價，達到空前紀錄。一公斤的金錠是七千三百四西德馬克。昨天的金價是每公斤七千零三十五西德馬克。

十二點五公斤的金條，今天每公斤爲七千二百九十五西德馬克，昨天收市時的價格爲每公斤七千零二十五西德馬克。

倫敦中午時的金價上漲到每安士七十六點六二五美元。一些專家預測，金價不久將漲到每安士七十七美元。

【美聯社倫敦二十日電】今天收市時金價（每安士美元計）如下：倫敦——七六點六二五；巴黎——七七點七二；法蘭克福——七六點五三；蘇黎世——七六點七六——七六點七…

自從一週前美元貶值以來，黃金紛紛在歐洲各都創立新紀錄。今天在倫敦和蘇黎世，金價首次突破每安士七十七美元的大關。

黃金猛漲金融動盪 反映西方貨幣不穩

一週來許多國家紛紛調整本國貨幣

【新華社北京一九七三年二月二十日電】自二月十二日美元宣佈貶值後，一週來，許多國家紛紛調整本國貨幣與美元的比價或實行浮動匯率，黃金價格猛漲，資本主義世界金融市場仍然處在不穩定的狀態中。

美元貶值後，意大利政府和日本政府先後宣佈里拉、日圓實行浮動，也就是說不固定里拉、日圓對美元的比價，而根據貨幣市場供求的關係，聽任匯價自由浮動。在此情況下，東京市場上的美元價格不斷下跌。據報道，到二月十九日，一美元只能兌換二百六十四點六〇日圓（貶值前一美元可兌換三百〇八日圓），實際上等於日圓升值百分之十六點六。

在美元貶值的影響下，瑞典和芬蘭在十五日也隨着宣佈本國貨幣貶值百分之五。其它一些歐洲國家雖然宣布本國貨幣對美元比價不變，但由於美元貶值，實際上也等於它們自己的貨幣升了值，如西德、法國、比利時、丹麥、挪威等國的貨幣經過調整匯率後實際升值百分之十一點一。

美元貶值迫使一些亞非拉國家的貨幣也相繼貶值。據報道，印尼、伊朗、肯尼亞、烏干達、坦桑尼亞、洪都拉斯、薩爾瓦多等國都先後宣布本國貨幣貶值百分之十。

在資本主義世界貨幣市場繼續不穩定的情況下，黃金價格不斷上升。在美元貶值以後，倫敦自由市場的黃金價格十四日已經漲到每盎司七十二點五〇美元，到十九日，收盤價格卻達到了每盎司七十五美元的最高紀錄。據美聯社援引金融市場人士的看法，黃金價格的不斷上漲「反映了紙幣價值的繼續不穩」。

李先念和劉希文 晤日貿易界朋友

同他們進行了親切友好的談話

【據新華社北京一九七三年二月二十日電】國務院副總理李先念，中國國際貿易促進委員會負責人劉希文，今天上午會見了日本友好貿易團體代表團全體成員，同他們進行了親切友好的談話。

代表團成員是荻原定司、木村一三、野村康雄、森田堯丸、吉澤宏始、渡忍、戶毛國弘、若原富夫、田辛嘉太郎、岩村耕兒、村瀨武士、知念進、兵頭義清、中田慶雄。

中國貿促代表團離京赴厄瓜多爾

【據新華社北京一九七三年二月二十日電】由中國國際貿易促進委員會副主任李川率領的中國貿促會代表團應邀前往厄瓜多爾進行友好訪問，今天乘飛機離開北京。

到機場送行的有中國國際貿易促進委員會副主任李永亭和有關方面負責人。

基辛格在北京時曾訪問布托夫人

【新華社北京一九七三年二月二十日電】美國總統國家安全事務助理亨利．基辛格博士於二月十八日對正在北京訪問的巴基斯坦布托總統夫人努斯拉特．布托進行了禮節性拜訪。

基辛格昨離日回美 即向尼克松作報告

昨上午佐藤榮作訪基辛格並會談

【美聯社東京二十日電】白宮顧問基辛格今天離開東京，返回華盛頓，向美國總統尼克松提出有關他訪問河內和北京的第一手報告。

這裏的美國大使館官員說，基辛格的專機於東京時間下午三時三十分起飛，該機將在阿拉斯加稍作停留，進行加油。

基辛格於星期一從北京飛往東京，當他在北京訪問時，曾與毛澤東主席和周恩來總理會面。較早時，他也曾到河內訪問，他在河內與北越官員會談，討論美國——北越戰後關係和發展計劃。

基辛格在東京停留一天，今天早上與前日本首相佐藤會談，他在離開東京之前，與美國大使英格索爾共進午餐。

基辛格在抵達東京後不久，便與日本首相田中角榮和外務相大平正芳舉行會談，向他們闡釋他與中國和越南領導人會談的情況。

基辛格與日本領導人在這裏會談的詳情沒有公佈，但大平說，他們談及的問題很廣泛，包括越南的重建、中國與美國和日本的關係等。

基辛格與佐藤的會談是在基辛格下榻的酒店內舉行，據說，這次是佐藤前往酒店拜會基辛格的。

鄧兆祥和戰士們在一起

（中國新聞社）

回首往事歷歷在目

特稿

今年二月二十五日，是原國民黨海軍「重慶號」巡洋艦起義二十四周年。二十四年來，在中國共產黨和偉大領袖毛主席的英明領導下，我們偉大的祖國發生巨大的變化，社會主義建設欣欣向榮，人民海軍部隊正在迅速成長。我自己在黨的關懷和教育下，也不斷進步。回首往事，五十多年的切身經歷，歷歷如在目前。

我曾在舊中國的海軍裏生活三十多年。年輕的時候，我也曾有過所謂「愛國」的抱負和「報國」的理想。但究竟要愛什麼國？報什麼國？怎樣「愛國」和「報國」？這些帶根本性的問題，我是十分模糊的。我當時只是想當一名海軍，認爲中國之所以弱，是因爲沒有一支強大的海軍，自己決心要爲在中國建立一支海軍出力，以抵禦外侮，昭雪百年來的國恥。但是，國民黨反動派，背叛了孫中山先生的遺志，他們對內反共反人民，鎮壓革命，對外喪權辱國，腐敗無能。這使我對國民黨的所作所爲開始產生懷疑。

一九四五年抗日戰爭勝利後，我奉命到英國去接受「重慶號」巡洋艦。當時滿以爲日寇已經投降，甲午之恥已雪，有了艦隻，就可以大振海軍，躋於世界強國之列了。然而，事實再次教育了我，「重慶號」不僅艦上的武器彈藥得完全依賴英國，就連需用的燃油、機油也要依賴美國的所謂「援助」，一切都隨人俯仰，絲毫不能獨立自主。面對這些現實，自己當初所謂「宏圖壯志」，不能不冷卻大半。更令人氣憤的是，「重慶號」巡洋艦回國以後不久，就被派往東北海面參加反人民的內戰。這些現實，使我進一步懷疑、不滿而至於失望。

逐漸明白共產黨的政策

當時形勢發展很快，毛主席、共產黨領導全國人民和英雄的中國人民解放軍所進行的解放戰爭勢如破竹，所向披靡，蔣家王朝即將覆滅。這時，我彷徨苦悶的心情也日益加深，何去何從的問題急迫擺在面前。當時我對國民黨的信心雖然已經喪失殆盡，但對共產黨的政策也了解甚少。後來，我從一些愛國人士那裏逐漸了解了共產黨「愛國一家」、「既往不咎」、「量才錄用」等項英明政策，才給我指明了出路，增強了信心。在革命大好形勢的推動和共產黨英明政策的感召下，我於一九四九年二月二十五日，毅然決然地率領「重慶號」巡洋艦全體官兵於上海吳淞口起義，投向人民懷抱。我們的愛國主義行動，當即受到了解放軍指戰員和廣大人民羣衆的熱情歡迎和鼓勵。當時，中央首長親切地接見了我們，並鼓勵我們好好學習，努力爲祖國人民服務，並號召我們爲建設一支強大的新中國人民海軍做出貢獻。新中國成立前夕，我作爲特邀代表赴北京參加了政治協商會議，商討籌備開國大典事宜。接着，我又親自參加了十月一日在北京天安門舉行的隆重開國慶典，幸福地見到了偉大領袖毛主席，親耳聆聽了毛主席的宏偉聲音：「中國人民站起來了！」毛主席這一震撼世界的莊嚴宣告，表達了中國人民的心聲！從此中國再也不受帝國主義的欺凌和宰割了！作爲一個從舊中國經歷過來的人，又怎能抑制住內心的激動和喜悅呢！我情不自禁地高呼：毛主席萬歲！中國共產黨萬歲！

「重慶號」起義廿四周年

原國民黨海軍「重慶號」巡洋艦艦長、中國人民解放軍海軍部隊某部副司令員　鄧兆祥

一九六五年加入共產黨

起義後二十多年來，我受到共產黨和人民政府無微不至的關懷與信賴，不但繼續擔任海軍的指揮員，還被選爲歷屆全國人民代表大會代表，被任爲國防委員會委員，參議國家和軍隊的大事。共產黨和人民政府的信賴，使我既感動，又慚愧，我悔恨自己覺悟太晚，虛度年華三十餘載，但也慶幸自己找到了真理，從此有了光明的前途。

剛起義的時候，我對共產黨的認識是很膚淺的，我只覺得共產黨好，共產黨能團結廣大人民羣衆，容納一切反帝愛國的人，能使中國強盛起來，只有依靠中國共產黨，才能使中國強盛。但是，共產黨爲什麼好，爲什麼只有依靠共產黨才能使中國強盛，這些道理我並不太懂得。於是，我開始學習馬克思列寧主義，學習毛主席著作。通過學習，我逐步了解了毛主席、共產黨之所以英明偉大，是因爲毛主席爲中國共產黨制定了一條完全徹底地爲全中國人民和全世界人民服務的無產階級革命路線，這條路線之所以能夠勝利，是因爲它完全符合社會歷史發展的客觀規律，完全符合人民羣衆的根本利益。緊緊地和中國人民站在一起，全心全意地爲中國人民服務，一刻也不脫離羣衆，一切從人民的利益出發，這就是中國共產黨之所以受到全國人民衷心擁護與無限愛戴的原因。無數共產黨員和革命先烈爲中國革命不怕苦、二不怕死，前赴後繼，英勇奮鬥，在保衛和建設社會主義祖國的事業中，忘我地戰鬥和勞動，這種大無畏的獻身精神，使我深受感動，深受教育。我認識到，爲中國人民謀利益，爲全人類謀解放，是最大的光榮和幸福。因此，我雖然已經年逾花甲，但衷心希望能成爲一個光榮的共產黨員。

一九六五年，黨組織根據我的申請和覺悟程度，按照共產黨員的條件，批准接受我爲光榮的中國共產黨黨員。當時，我激動的心情是難以形容的。我感到自己年輕了許多。我決心以有限的餘年爲保衛祖國和建設祖國奮鬥終身。

盼台灣老朋友善自選擇

二十多年來，由於黨的關照，我的一家人生活十分幸福美滿。我的老伴雖也年邁，但精神旺盛，身體健康。三個子女都在黨的教育下成長。大兒子從專業技術學校畢業後，分配在工廠當技術員。幾年來，由於注意學習馬克思、列寧主義，學習毛主席著作，積極參加革命鬥爭實踐，思想進步較快，已光榮地加入了共產黨。女兒是一名工人。小兒子，兩年前參加了中國人民解放軍，在人民軍隊也進步很快，成爲一名中國共產黨黨員。我常對我的兒女們說：你們今天有毛主席、共產黨指引着前進的方向，有爲我們偉大祖國發揮自己力量，實現自己崇高理想的最好條件，前途無限光明，再也不像我年輕時那樣走曲折的道路了，這是最大的幸福呵。做父母的看到晚輩如此長進，心情倍感欣慰，同時也更加激發了做父母的老當益壯的進取心。

台灣國民黨海軍裏的老同學、老同事、老朋友們，我的親身經歷證明：國民黨的軍官，只要選擇正確的道路，不論他們參加愛國行列的先後，也不論他們原來的官職大小，包括他們的子女在內，都有光明的前途。我希望各位慎自抉擇。

巴基斯坦搜出蘇聯武器

本報選譯

〔「每日新聞」記者佐藤陸雄〕

據二十日「每日新聞」記者佐藤陸雄的一篇報道，揭露了某些外來勢力企圖在巴基斯坦搞顛覆活動的陰謀，摘要如下：

駐在巴基斯坦首都伊斯蘭堡的伊拉克大使館，最近搜出了大量的蘇製武器，這一事件對於當前將要制訂新憲法，並呈現安定徵兆的巴基斯坦的內政，是一次巨大的震動。

這些武器據說是準備輸往去年來即發動武裝叛亂，反對中央政府的巴爾的斯坦州的叛亂分子的。布托總統下令軍隊介入，並撤換了該州州長，才克服了困難的局勢。據說巴爾的斯坦州叛亂分子的最終目的，是要在蘇聯的背後支持下成立一個獨立國，這是布托政權自從孟加拉從巴基斯坦分裂以來又一個面臨考驗的問題。

事件的發生是二月十日，在伊斯蘭堡機場，據巴基斯坦方面說，伊拉克外交部致送巴基斯坦駐伊拉克大使館的外交聯絡用公事袋，發現漏出了子彈，接着巴基斯坦當局對伊拉克大使館進行了強制搜索，搜出了輕機槍、卡賓槍三百枝，子彈四萬發，燒夷彈四十發及其他游擊戰爭訓練用具。

巴基斯坦當即向伊拉克大使提出質詢，巴基斯坦當即向伊拉克政府表示抗議，並要求該大使及使館武官離開巴國。對此，伊拉克政府也下令要巴基斯坦駐伊拉克大使和一等秘書離開本國。

問題主要在於那些武器都有「蘇聯製造」的標誌，巴基斯坦政府系的報紙和廣播一致認爲與親蘇的在野黨民族阿瓦米黨（NAP）有關連。從去年底以來，這些武器就大量的運交靠近伊朗國境的巴基斯坦最大的州——巴爾的斯坦州的反叛分子。

巴爾的斯坦南臨阿拉伯海，西面是伊朗，北面是阿富汗，境內多山，人口約一百五十萬人。很早以來就帶有強烈的少數民族色彩。在伊拉克的巴格達，就有巴爾的斯坦獨立運動的總部，很早以前就獲得了蘇聯的支持。

中國武漢雜技團卡拉奇首次演出

不斷博得觀衆熱烈掌聲和歡呼

【據新華社卡拉奇一九七三年二月十九日電】中國武漢雜技團十八日晚在卡拉奇藝術委員會露天劇場舉行首次演出，博得觀衆熱烈歡呼鼓掌。

信德省工礦業發展部長帕蒂爾等省政府官員、巴基斯坦工業發展公司董事長、全國藝術委員會負責人以及文教界人士等約一千五百人出席觀看了首次演出。

中國駐卡拉奇總領事苗九穀和各國駐卡拉奇總領事也看了演出。

在演出前舉行的開幕式上，帕蒂爾部長對武漢雜技團表示熱烈歡迎。他說，中國武漢雜技團在這一城市開始演出，使卡拉奇人民特別感到驕傲。他說：「在困難的時候，中國總是同我們在一起，越來越多文化團體的互訪將進一步加強我們同你們偉大國家的兄弟關係。」

吉田忠雄銘謝啓事

本人及內子此次來港考察業務，留港期間荷蒙本社香港總代理商、金融界先進、工商友好、製衣工業客户熱烈歡迎，惠錫多珍，獲益良深。蒞臨參加本社香港聯號（香港吉田拉鍊廠有限公司）聯歡宴會，倍增光寵，高誼隆情至深銘感。尤以香港用户多年惠顧，新聞界獎錫有加，惜以行色匆匆，未及一一踵門辭謝，謹致謝意。

日本吉田工業株式會社
社長吉田忠雄敬謝
一九七三年二月二十日

中國文史圖書

中國通史簡編（共三編四分册）……范文瀾	人	民	16.00
論辛亥革命……吳玉章	人	民	0.40
文化大革命期間出土文物（文集．附圖版）	人	民	1.50
出土文物二三事（近著四篇）……郭沫若	人	民	1.00
甲申三百年祭（史論）……郭沫若	人	民	0.40
石鼓文研究（線裝）……郭沫若	人	民	36.00
李白與杜甫（精裝）……郭沫若	文	學	8.10
鴉片戰爭（中國近代史叢書）……	滬人	民	0.50
第二次鴉片戰爭（中國近代史叢書）……	滬人	民	0.50
辛亥革命（中國近代史叢書……	滬人	民	0.60
陳勝　吳廣（通俗歷史讀物）……洪世滌	滬人	民	0.50
史　記（校點本二十四史．平裝十册）……	京中	華	45.00
後漢書（校點本二十四史．線裝18册）……	京中	華	170.00
南齊書（校點本二十四史．平裝三册）……	京中	華	14.50
陳　書（校點本二十四史．平裝二册）……	京中	華	7.20
周　書（校點本二十四史．平裝三册）……	京中	華	13.00
北齊書（校點本二十四史．平裝二册）……	京中	華	9.00
鴉片戰爭（歷史知識讀物）……余華世	京中	華	0.45
王陽明（哲學史知識讀物）……楊天石	京中	華	0.70
柳文指要（共18册分三函）……章士釗	京中	華	60.00
文苑英華（影印精裝六册）……宋李昉等編	京中	華	360.00
全上古三代秦漢三國六朝文（影印精裝五册）……清嚴可均校輯	京中	華	235.00
中國古代音樂史料選輯（影印精裝一册）……中央音樂學院中國音樂研究所編	京中	華	88.00
文物——革命文物特刊……文物編委會編	文	物	1.60
長沙馬王堆一號漢墓發掘簡報（附圖版）……湖南省博物館等編	文	物	2.50
文物月刊（1972年各期）……文物出版社			2.40
考古雙月刊（1972年各期）……科學出版社			2.80

大型文物圖錄、藝術畫册

文化大革命期間出土文物（八開精裝）……	文	物	120.00
絲綢之路——漢唐織物（八開精裝）……	文	物	100.00
西漢帛畫（八開散頁盒裝）……	文	物	56.00
明陳老蓮繪精品（八開散頁盒裝）…	上海人民美術		110.00
上海博物館藏青銅器（六開精裝兩册）	上海人民美術		640.00
陶瓷1949—1959（十開精裝）	上海人民美術		100.00

港九各大書店、國貨公司有售

香港三聯書店
香港門市部：皇后大道中九號 電話：5-223607
九龍小賣部：尖沙咀星光行「中國出口商品陳列館」內
JOINT PUBLISHING CO.
10th Floor, 9 Queen Victoria Street, Hong Kong.
Cable: "8666" Hong Kong

北京大學參觀記

華齊放

偶拾

現在的北京大學校園，是解放前的燕京大學校舍，經過整修、擴建。校內有廣闊的草地，有成蔭的樹木。水塔巍然矗立，道路曲折整潔。宮殿式的教學大樓色彩斑斕，冰封了的未名湖內平靜無波。

一位留美的老教授，在他寫的回憶錄中，顯示出了對「未名湖」、「燕東園」、「燕南園」及「朗潤園」的緬懷悼念。他引出從前一位燕大學生在「燕京週刊」發表的一闋詞「采桑子」的詞：「赤欄橋畔攜攜手，頭上春星，腳下春英，隔水樓台上下燈。欄干依到無言處，細味人生，事事無憑。月底西山似夢青。」這位老教授如果回到北京去重遊他昔年住過的燕園，當可看到：「隔水樓台上下燈」的湖畔，天然景象雖仍如往昔；但在赤欄橋畔漫步的青年，絕不是「細味人生，事事無憑」那麼消極，而是朝氣蓬勃的革命接班人了。

會晤圖書館館長梁思莊

在這間培養無產階級革命接班人的北京大學校園內，我們旅行團同人參觀了校舍、工廠、圖書館，並與一些教授座談。

這間大學的革委會一位常委李家寬，偕同一批教師和職員，接待我們，並陪同我們參觀校內設備。校園很大，我們坐在汽車上巡遊，只看了一小部分。校內附設的工廠有十多間，最大的工廠擁有職工六百多人。我們只看了幾個屬於電工的車間。一部分同人還參觀了考古學系的教學設備。他們蒐集的地下文物，十分豐富；用科學方法整理得體系井然，對教學和研究都很便利。我們旅行團中的考古學者參觀後大表讚揚。

圖書館有總館，有分支機構，每個專業都有各自的圖書室。館長梁思莊女士，是廣東新會人，已故梁啓超的女兒。這位白髮、面色紅潤的老館長，精神奕奕，和藹可親。她說，北大圖書館現擁有中外圖書三百七十萬冊，現在與解放前比較，約增多了一倍半。這間學校的書庫是一時不可能完全參觀的，我們只看了一部分善本圖書，其中有許多宋代、明代、清代木刻珍本書籍，是別處不易見到的。許多同名的書，集存有多種版本。舉一個例：單是「紅樓夢」的各種版本，就擺滿了一座兩層的書架。

文化大革命使北大新生

參觀完畢後，汽車把我們載到了一間會議室，進行座談。

北大革委會常委李家寬，從學校歷史談到文化大革命後的教學情況，作了一系列的報告。他說，北京大學已有七十多年的歷史，一八九八年創立時，名爲京師大學堂，辛亥革命後改稱北京大學。解放後，一九五二年，把燕京大學及輔仁大學的一部分併入了。在一九五六、一九五七年間，劉少奇一伙開始把北大拖上修正主義路線，他們販搬來了蘇修的那一套制度。一九五八年，毛主席曾指示教育要爲無產階級政治服務，要培養無產階級知識分子。但劉修分子對毛主席的革命路線實行阻撓。他們所培養的大學生是：「一年土，二年洋，三年不認爹和娘」。所謂「不認爹和娘」，指的是不認識無產階級了。

李家寬常委在斥責了劉修的反革命教育路線後，指出北大從文化大革命展開以來，實行教育革命，變成了新北大。一九六九年九月廿七日，北大成立了革命委員會。一九七〇年八月三十一日，第一批用新辦法招收的新生來到了學校。從此，北大的教育革命便進入了新階段。

嶄新的無產階級教育制度

李家寬常委說，爲了建立嶄新的無產階級教育制度，北京大學努力做到下列各點：

㈠加強黨對教育的一元化領導，使老教授在黨的領導下參加工作。使學生不僅有專業知識，而且有政治覺悟，確定和工農相結合的方向。切實遵循毛主席的指示：「教育必須爲無產階級政治服務，必須同生產勞動相結合。勞動人民要知識化，知識分子要勞動化。」

㈡抓緊黨的教育政策，認真落實。對舊知識分子的教師，實行團結、改造、使用；組成革命的教師隊伍。在社會主義社會中，知識分子必須參加勞動，改造世界觀。北大教師都到自辦的工廠參加勞動半年至一年多。毛主席說：「教改的問題，主要是教員問題。」現在，北大的很多教師，人是舊人，精神面貌則變了。校內有教員二千二百多人，其中教授有二百多人。

← 北京大學中文系革委會主任魏建功

從工農兵中選取學生

㈢改變招生辦法。新辦法是：從工農兵中選拔學生。中學畢業生在工農兵中勞動兩年後，自願報名，經過羣衆評議和當地領導批准，再由高校招生小組進行複審──包括口試和筆試，合格後才進入大學。北大用這樣招生辦法招來的學生，現有四千三百多名。他們的學費、講義費、醫藥費都由國家供應。有五年工齡者，帶着工資上學。無工資者，每月領取生活費十九元五角。校內共有十七個系，七十四個專業。各系、業的學習時間不同，外語系包括十六種外語的專業，有的三年畢業，有的四年畢業。

㈣改革教材。教師和學生結合，審查舊教材，刪去了一些陳腐的，增加了一些適合社會主義建設的，現已寫成適用的教材七百多本。

㈤改革教學體制。廢除填鴨式的舊方法，採用啓發式的、羣衆路線的新方法。考試以開卷考試爲主要方式。理科和文科都注重理論與實際相連繫：理科學生定期到校內自辦工廠或到社會上的工廠實習；文科學生定期到社會上進行調查研究，以整個社會爲工廠──如社會上的機關、工廠、碼頭等都是文科學生實習的地方。

老教授魏建功談感受

那天同我們一起座談的，有中文系、考古學系及新聞系的教授。他們分別解答了許多問題。

中文系革命委員會主任魏建功，是年逾七旬的老教授。他接受我們的請求，詳談了他在新北大的感受。

他是一九一九年考進北大讀書的，畢業後留校任助教，後來升任教授。他說，做學生時，正當新文學革命運動時期，自己認爲是傾向新的；解放後，多年曾爲劉修路線服務，自己則認爲是在黨領導下工作，看不出自己有問題。直到文化大革命展開後，才受到衝擊。北大中文系第一張大字報就是針對他的，被羣衆批評爲「黑店老闆」。當時他自己檢查，確實是多年來一直脫離了羣衆。後來在工人宣傳隊的幫助下，他回到了羣衆中去。他認爲從此以後才真正參加了文化大革命工作。一九六九年，他實行與工農相結合，在農村住了兩月，後轉工廠，共歷時三個月。

八個字概括幸福生活

魏教授說：「這三個月在自己的生命史中是一大變化。這一年，我是六十九歲。在此以前，我從未到過農村。在這三個月裏，接受工農的再教育，才認識到自己知識的來源，是靠農民的血汗；自己的薪俸也來自農民的血汗。一些貧農的講話，觸及了自己的靈魂。我在工廠受教育，學會了分析事物的能力。」

魏教授指出，北大進行教育改革，是從試點開始的，要總結經驗，逐步落實。一九七〇年，他開始參加試點，一九七二年初才告結束。他說：「我在北大所得的工資是每月人民幣三百四十五元，自覺晚年生活非常幸福。最近七、八年來的生活，可用八個字來概括：枯木逢春，生意昭蘇。」他又說：「北大兩百多教授，都是同此心情。」

參觀北京大學，使我獲得嶄新的印象。魏教授的談話，更使我覺得滿懷興奮。

被迫在國外二十多年 今晚由港動程返國
貝卻敵返澳洲前談話

他準備在澳逗留六星期，然後再回到法國，並繼續注意亞洲一般局勢發展，他還談到有關中國和中美關係問題。

【路透社香港二十日電】路透社記者J·狄龍報道：澳洲新聞記者貝卻敵今天說，由於他的政治見解，他被排在國外二十多年，這次能夠回國去，他是感到高興的。

他說，「我極之高興，我高興不只因爲我作爲一個澳洲人回到我的祖國的權利被確認了，而且因爲過去我被攻擊的許多事情，現在事實上成了國家的政策。」

他在接見路透社記者時說，因此，現在回去澳洲就更加愉快了。

貝卻敵本周抵達香港，並已預定明天晚上飛回澳洲，他現時住在這裏的朋友的家裏。

這位老牌記者今年六十一歲了。他曾經一度被澳洲的一些領導人指爲叛徒、間諜，替在朝鮮戰爭中被俘的澳洲士兵洗腦。

今天，他極力否認這些指責。他說，「這些都是在澳洲應採取什麼政策問題上同我有不同意見的人，爲要阻止我的見解的傳佈，阻撓我的新聞記者的活動所幹的事。」

「……各種的指責，無非是要歪曲和模糊一個主要的問題，即澳洲參加朝鮮戰爭和越南戰爭……」

「當然我從未做過叛徒。那是澳洲政府企圖把我排在國外的藉口。我一直爲回到祖國作鬥爭。假如我確實作過錯事，他們就會高興地加害於我。」

記者問到他的政治見解如何時，貝卻敵肯定地說，他不是共產黨。他說，「我當然是傾向左翼的。我對殖民主義問題和獨立運動有着十分強烈的和獨特的態度。」

有過數十部著作的貝卻敵說，他對澳洲前任領導人並無惱恨之意。他又說：「一個人年紀大了就會圓熟了。」

對於將來的計劃，貝卻敵說，對於新聞記者來說，將來計劃總是不能說定的。他說：「我想在澳洲逗留六個星期，重新認識一下澳洲，然後再回到法國。」

他說，他願意以巴黎爲他的根據地，並繼續注意亞洲一般事態的發展，特別是東南亞事態的發展。

但是他願他能夠伴同麥見一起訪澳洲。

澳洲工黨政府去年十二月上台後，貝卻敵回澳洲的願望才能成爲事實。他說，在惠特拉姆宣誓就職理政之後，澳洲駐巴黎大使立即給他寫信，並說，「請來拿你的護照吧。」這是十七年來國家第一次發給他澳洲護照。

貝卻敵今天說，他正在等待着回家。「我離開太久了。澳洲各方面有了那麼大的發展，包括最近的發展在內，如澳洲對亞洲的態度和看法的改變，顯然地使我感到十分高興。亞洲是我特別感興趣的地區。因此能夠回去我極之高興，我可以體察體察這個新局面。」

貝卻敵又說，他認爲中國的政治局勢現在是穩定下來了。「最近，毛主席在他那樣的高齡，能夠同像基辛格那樣有才幹的人進行兩小時的交談，這一事實使我十分感動。這些日子，在中國人人看來都是那樣十分從容，十分安詳和十分有信心。」

記者問他是否知道毛澤東主席將來的繼承人是誰。貝卻敵說，「我相信有年輕一輩的人是能夠接班的，而他們的名字實際上不爲外間的人所熟悉。我以爲不會有什麼問題。」

記者又問到，他是否認爲在美國軍事完全撤出台灣之前，中國同美國可以建立外交關係，貝卻敵說：「我不會有這樣的想法，不過事情的發展往往會出人意料的。」

加緊進口自由化、取消關稅、增加農產品進口
日本政府將採取新步驟 力求穩住日圓浮動局勢
田中強調在日圓再升值前需要編製補充預算

【路透社東京二十日電】日本政府今天採取步驟，使一星期前國際貨幣的變動產生的政治、經濟混亂走上軌道。

不過金融專家擔心有些措施可能產生新的騷動。

田中首相以對反對黨要求低頭來寬放一星期來的議會僵局，他並且承認，他對日圓浮動感到負有責任。

這就允許衆議院恢復對一九七三年財政預算（定四月一日生效）作慎重考慮。

政府人士說，他們正在盡全力使這預算在日圓正式升值之前獲得通過。目前日圓的浮動點相當於升值百分之十六。

內閣人士說，田中還指示兩名重要的閣員加緊進口自由化，取消關稅壁壘，並增加農產品的進口。

他們說，要處理致使日圓浮動的局勢，必須採取這些步驟。

他還指示大藏相愛知揆一吸收過剩的游資，這些人士說，過剩游資是投機的根本原因。

這項指示觸發了許多商品價格大跌，這些商品的價格，因預期有通貨膨脹趨勢，好幾星期以來一直在上漲。

【法新社東京二十日電】日本首相田中今天在國會中表示對日圓浮動感到遺憾，他又保證盡最大努力使人民受到最小的影響。

一位社會黨議員質問首相說，政府應該作出最大的努力避免日圓浮動。

儘管政府強調需要編製補充預算，作爲對小型企業影響的補償，但是發問議員說，這樣做已是太遲了。

反對黨質問首相關於他的「政治責任」，但是田中和其他閣員們是說，日圓浮動是在一種「壓力」下不可避免地要採取的步驟。

社會黨議員堀昌雄指出，一名高級政府黨議員前尾繁三郎上星期在議會中說，可以預料第三次日圓升值是在六月或七月。

田中首相拒絕了這種說法，他說，自一九七一年日圓升值以來，迄未曾再升值，他說，當定下日圓新比價時，政府自然會採取各種措施的。

他說，在日圓再度升值之前，必須採取國內的各種步驟。他又說，假如必要的話，政府甚至將在下月爲止的本財政年度內編纂一項補充預算。

瓦爾德海姆離日抵紐約

【美聯社紐約十九日電】聯合國秘書長瓦爾德海姆，今天結束了他訪問亞洲的兩週半的行程。他在訪問亞洲期間，曾與六個亞洲國家的領袖和其他官員舉行會談。

瓦爾德海姆在東京與日本官員會談之後，經舊金山返回這裏。

由埃塞俄比亞經孟買到上海
中國非洲今起通航
這是第一條直飛航線 由埃航班機往返
中國民航代表團結束對希臘的友好訪問

【路透社北京二十日電】當埃塞俄比亞航空公司於本週開闢自亞的斯亞貝巴飛到上海的班機時，中國與非洲國家就有了第一條直飛的航線了。

從本星期三起，以後每週一班，自亞的斯亞貝巴經過孟買和上海，使用該公司的四架波音七〇七飛機中的一架。第二天即飛返亞的斯亞貝巴。

埃塞俄比亞航空公司的總經理泰克列馬萊姆在北京說，他的公司相信這條新航線生意會很好。

他的樂觀看法是基於中國與黑非洲很多國家發展了進一步的關係，將來中非之間的航空交通會活躍起來。

埃塞俄比亞航空公司是今年對中國開闢空航的第一間外國航空公司，在這以後預料伊朗、阿富汗和意大利等幾家空航公司會接踵而來開闢其他航線。

【據新華社北京一九七三年二月二十日電】雅典消息：以中國民航總局指揮部主任王建功爲團長的中國政府民航代表團結束了對希臘王國的友好訪問，於二月十五日乘飛機離開雅典回國。

中國民航代表團是於二月七日到達雅典進行友好訪問的。八日，代表團同以希臘外交部第七司司長科爾蒂斯爲團長的希臘民航代表團就兩國簽訂民用航空運輸協定進行談判。談判是在友好合作、平等互利和相互諒解的氣氛中進行的，並取得了良好的結果。

伊朗波蘭電北京慰問地震區災民

【本報訊】據新華社二十日消息：伊朗國王穆罕默德·禮薩·巴列維、伊朗首相阿米爾·阿巴斯·胡韋達，波蘭部長會議主席彼·雅羅謝維奇，分別打電報給董必武代主席、周恩來總理，就中國四川省甘孜藏族自治州爐霍縣內發生地震，表示深切的慰問。

阿爾巴尼亞紅十字會最近打電報給中國紅十字會，向中國人民表示慰問。

美要削減巨額赤字 傳採取貿易新攻勢
明年逐步取消對海外資金移動保持的限制

【美聯社紐約二十日電】美國「時代周刊」十九日報道，對於美國人計劃的一種國家主義的經濟攻勢，許多歐洲人表示懷疑，許多日本人感到憤怒。

一則六頁的關於尼克松總統的經濟統籌者舒爾茨的採訪新聞，討論了美元第二次貶值的結果，以及尼克松旨在削減美國巨額支付赤字以及在國際貿易中獲得「較公平的份兒」的貿易政策的前景。

周刊說，美國企業界埋怨歐洲共同市場和日本繼續實行的限制非常不公平。報紙又說，不過對許多外國官員來說，美國的貿易新路線如同一場國家主義的經濟攻勢。他們特別擔心的是舒爾茨宣佈的另一次行動──到一九七四年底逐步取消美國對海外資金移動保持的三項限制。它們是：一、對美國購買外國證券抽稅百分之十一又四分之一；二、限制美國銀行貸款給外國人；三、限制美國公司匯到外國設立海外工廠的美元數字。

有些歐洲政府官員看來，貶值、關於貿易的棘手的談判以及取消資金控制，這三者暗示美國旨在造成龐大的貿易盈餘，使美國企業家們有更多的錢購買外國工廠。

同時，日本政府官員和企業界，對於美國對日本的巨額貿易盈餘的抨擊有極大的不滿。這項貿易盈餘在他們看來，是由於美國競爭者缺少的高生產力和技巧的推銷術。有人甚至暗示這些抨擊帶有種族主義氣味。結果，貿易談判拖延、棘手和煩惱，除了發生新的保護主義外，並不能導致世界貿易更加自由。

男女教師講性知識 學生面前裸露身體
被控告淫褻 法官宣判有罪

【路透社倫敦二十日電】這裏的兩名教師在學生面前暴露性器官之後，被指控爲有傷道德。

二十五歲的安娜·帕帕雅茜，昨天在法庭提堂，被控四項淫褻罪名。她曾在兒童遊樂場內，當着年齡由四歲至十二歲的男、女兒童面前，暴露她的乳房和下體。

帕帕雅茜在法庭上說：「由於我們希望知道性知識，由於我曾教他們，身體沒有什麼部分需要隱瞞，因此，我認爲不應該拒絕他們的要求。」

法官判她的幾項罪名成立。

另一位男教師吉多·卡薩爾，在一班包括女學生在內的學生自由練習的時候，在衆目睽睽下裸露。卡薩爾和當時在場的其他兩名女助教，昨天受到校方當局的責備。

美人口調查顯示黑白姻緣有增加

【路透社華盛頓電】據美國人口調查局報道，在六十年代中，美國的黑種男子與白種女子的結婚人數增加，但是，白種男子與黑種女子結婚的人數卻減少。

人口調查局說，然而，在同期內，白種人與美國少數民族締結婚盟的數目，增加了百分之六十三。但是，這種不同種族之間的婚姻，只在美國四千四百五十九萬七千五百七十四對結婚者中，只佔百分之零點七。

在六十年代，美國的結婚人數增加了百分之二〇點四四。

調查局在一份有關婚姻的特別報告中說，黑人男子與白種女子結婚的人數，從一九六〇年的二萬五千四百九十六對，增加到一九七〇年的四萬一千二百二十三對。但是，黑種女子與白種男子結婚的人數，則由一九六〇年的二萬五千九百一十三對，減少到一九七〇年的二萬三千五百六十六對。

這份報告說到，白種男子與印第安女子和日本女子結婚的人數大增，白人與印第安女子結婚的人數從一九六〇年的一萬七千二百九十七對，增加到一九七〇年的四萬四千九百零三對。白人與日本女子結婚的人數則由一萬一千七百零七對，增加到一萬八千九百一十七對。

寮內瓦協議簽字後
老撾十七年大事記

【法新社萬象二十日電】以下是一九五四年七月二十一日日內瓦協議簽字後，在老撾發生的大事年表：

一九五六年七月──富馬親王成立了政府，和左派談判。

一九五六年八月──十二月──富馬和左派之間的談判，在內閣席位分配問題上意見不合。

一九五七年十一月──蘇發努馮親王參加聯合政府。

一九五八年五月──第一次選舉，老撾愛國戰線在五十個席位中獲得了二十席。

一九五八年六月──富馬親王率領中立派創立「老撾人民大會」。美國專家開始到達老撾。

一九五八年七月──富馬政府辭職。薩納尼空組織政府。薩納尼空政府要老撾愛國戰線部隊繳械失敗後，恢復對左派游擊隊進攻。蘇發努馮親王被拘捕。

一九六〇年一月──陸軍獲得權力。富米·諾薩萬組織右翼政府。

一九六〇年八月──中立派將領貢勒政變。富馬親王在國王授權下組成新政府，排除左派。

一九六〇年底至一九六一年初──鬥爭成爲國際性。中立派佔領了查爾平原和川壙。美國和泰國企圖使右派奪回權力。

一九六一年五月──根據蘇發努馮親王的建議，富馬親王、文翁和蘇發努馮親王舉行蘇黎世會議。

一九六一年十月──就成立三方面軍隊和統一軍隊達成協議。

一九六二年七月──新政府成立，日內瓦協議於七月二十三日簽字。

一九六三年三月──中立派杜安上校參加異己軍隊。進步力量受到一連串的暗殺。老撾愛國戰線各部長離開萬象，前往桑怒只留一個代表在萬象。

一九六三年底──軍事局勢惡化，萬象政府失去許多個據點。

一九六四年四月──富馬同蘇發努馮爲確定三方面能夠接受的主張而進行的會談失敗。右翼密謀政變，扣留富馬。各個大國不同意這次政變，富馬終於獲釋，職位恢復。

一九六五年七月──立法選舉，政府地位被削弱。

一九六六年九月──富馬因國民議會拒絕批准政府預算計劃，解散國民議會。

一九六六年十月──右派砲轟萬象後實行的政變流產。

一九六七年一月──選舉進行。富馬以更強的姿態出現。

一九六七年六月──富馬獲得國民議會的授權。

一九六八年──軍事局勢惡化。富馬歸咎河內。

一九七〇年三月──愛國戰線提出五項「政治解決辦法」。蘇發努馮建議派信使往萬象。

一九七〇年八月──愛國戰線專使回到萬象，萬象政府同左派開始談判。

一九七〇年九月──富馬同蘇發努馮就全權談判代表提名的問題，電報往來。

一九七一年一月──馮薩蒂離萬象回桑怒。

一九七一年二月──萬象宣布全國進入緊急狀態。

一九七一年四月──蘇發努馮致信富馬。

一九七一年五月──馮薩蒂回到萬象，他帶有一封要求美國停止轟炸和立即停火的信件。

一九七一年六月──老撾愛國戰線黨代表動身往桑怒。

一九七一年七月──富馬親王再建議：查爾平原周圍停火，從而開始在這裏談判。

一九七一年八月──老撾愛國戰線黨拒絕，馮薩蒂離萬象往桑怒。

一九七二年一月──愛國戰線重申他們的五點計劃。

一九七二年七月──富馬親王要求蘇發努馮派回一名密使，馮薩蒂回到萬象。

一九七二年八月──蘇發努馮再致信富馬。富馬親王接受五點計劃「作爲討論而不是談判的基礎」。

一九七二年十月十四日──一個十人的愛國戰線代表團到達萬象，希望結束戰爭。

一九七二年十月十七日──第一輪和平談判開始。

一九七二年十月二十八日──愛國戰線「特別顧問」馮維希到達萬象，他是全權代表。

一九七二年十一月十一日──由於和談缺乏進展，馮維希動身往桑怒。

一九七二年十二月十二日──愛國戰線提出協議草案。

一九七二年十二月十九日──萬象政府提出自己的協議草案，雙方同意一九六二年的日內瓦協議，但無其他進展。

一九七三年一月二十七日──河內與華盛頓之間簽署協議，秘密談判在萬象開始。

一九七三年二月二十日──富馬親王政府和愛國戰線之間草簽協議。

我移交大理石像 科倫坡舉行儀式

【據新華社科倫坡一九七三年二月十九日電】中國駐斯里蘭卡大使館臨時代辦楊惠生二月十九日上午代表中華人民共和國政府把已故總理班達拉奈克的一尊白色大理石半身像移交給斯里蘭卡總理班達拉奈克夫人。移交儀式是在紀念班達拉奈克國際會議大廈前舉行的。

縱橫談
老撾和平協定也簽字了

從萬象傳來的消息說，老撾雙方關於停戰的會談已經獲得成果，和平協定定於今天簽字，明天生效。

這是印度支那局勢的另一項重要發展，是繼上月下旬簽字的越南和平協定之後，又一值得歡迎的動態。

越南和平協定簽字之後，老撾雙方本來都表示，希望在半個月內達成協議，並擬在二月十二日簽訂老撾和平協定。

由於會談期間發生了曲折，此事未能實現。但是，時間上雖然延遲了九天，老撾問題也終於能夠和平解決，這是符合老撾人民、印度支那人民和各國人民的願望的。

關於越南問題的國際會議，將自本月二十六日起在巴黎舉行，共有十三方面參加。會議除了要對怎樣保證越南和平進行商討之外，也將觸及印度支那的其他問題。老撾和平協定的達成，相信會對於巴黎國際會議的進行，起着一定的推動作用。

老撾和平協定的全文還未公布，昨天已經透露的梗概，除了自明天起停戰之外，還有美機停止轟炸，以及三方面組織政府等問題。

老撾戰爭的正式爆發，是一九六〇年的事。其後，經過一九六二年的老撾問題日內瓦會議，成立了左、中、右三派的老撾民族團結政府。

但是，正如美國搞垮了一九五四年關於越南問題的日內瓦協議一樣，美國也撕毀了這一協議，而不斷干涉老撾事務。它甚至派出大量美國軍事顧問以及中央情報局特務，到老撾進行活動，並直接組織和指揮王國軍隊作戰。

老撾和平談判雖然沒有美方參加，但是協定之中據說已經明文規定，美機不得再進行轟炸等等；同時，三方面共同組織的政治機構也將恢復，這就說明，在老撾軍民的抗擊下，美國不得不承認了老撾人民的民族權利。

在老撾問題解決之後，印度支那半島上只剩下柬埔寨還有戰火。但是，柬埔寨人民必將獲得勝利已是不移之局，因爲越南和老撾都已提供了具體例證。

施君玉

哥白尼誕生五百周年 波蘭駐華大使開酒會
吳有訓余湛錢偉長等應邀出席 南京紫金山天文台著文紀念

【新華社北京一九七三年二月十九日電】爲紀念偉大的波蘭天文學家尼古拉·哥白尼誕生五百周年，波蘭駐中國大使館舉行了電影酒會，會上放映了有關哥白尼生平的影片。

中國科學院副院長吳有訓，外交部副部長余湛，有關方面負責人丁蜜松、李昌、[illegible]、劉繼英，科學家程茂蘭、錢偉長等，應邀出席了電影酒會。

【本報編者按：一九七三年是波蘭天文學家尼古拉·哥白尼（一四七三──一五四三）誕生五百周年。北京「人民日報」刊登了中國科學院紫金山天文台撰寫的題爲「天文學的偉大革命──紀念哥白尼誕生五百周年」的文章。文章指出：哥白尼是一位傑出的天文學家，他提出的日心學說（地球和其他行星都繞太陽轉動的學說），引起了宇宙觀的一次大革命。】

中保貿易協定

【據新華社北京一九七三年二月十九日電】中華人民共和國政府和保加利亞人民共和國政府關於一九七三年交換貨物和付款協定今天在北京簽字。

我國對外貿易部副部長李強和保加利亞政府貿易代表團團長、對外貿易部副部長科塞夫分別代表本國政府在協定上簽字。

我國對外貿易部部長白相國出席了簽字儀式，並在簽字前會見了保加利亞政府貿易代表團全體成員。

厄瓜多爾捍衛領海主權 又捕三艘美漁船

【新華社北京一九七三年二月十八日電】基多消息：厄瓜多爾海軍二月十一日拘捕了非法侵入厄瓜多爾領海內捕魚的三艘美國漁船。這幾艘漁船在被迫交納罰款後，已於二月十七日被釋放。

第一張

東南亞與中國

本報選譯

海南島椰雕放異彩

中國冰球隊抵羅馬訪問

東南亞調整對中國關係

與中國關係正常化的活動加強了

本報選譯

據「每日新聞」駐曼谷特派記者十八日發出的一篇專電報道，「東南亞國家聯盟」（ASEAN）的有關國家都在積極調整對中國關係的活動。專電如下：

日本、澳洲、新西蘭同中國建交後，成爲亞洲「真空地帶」的「東南亞國家聯盟」的印尼、泰國、菲律賓、馬來西亞、新加坡五國（印尼同中國的外交關係在凍結中），對中國調整關係的活動都活躍起來。二月十五日在吉隆坡舉行的有關越南戰後的東南亞國家聯盟外長會議，也討論了中國問題。

在「東南亞國家聯盟」中，進行與中國建交準備工作最多的是馬來西亞，已經同中國官有民間貿易協定，建立了直接貿易關係的馬來西亞的政府和貿易關係人士時時訪問中國。特別是拉扎克總理的經濟顧問拉哲・莫哈爾，他去年秋天參加廣州交易會，並同外交部東南亞司司長拉扎里・伊斯梅爾一同訪問中國，到過北京與周總理進行了會談。

正常化問題討論

馬來西亞總理說過：「與中國建交只是時間問題了」，他還注視着印尼對中國解除外交凍結的動向。對於這一點，印尼外長馬力克說過：「三月印尼大選（蘇哈托確定將再當選）完畢，印尼的對華關係正常化問題就將列入具體的議程。」

印尼自從「九・三〇」事件對華關係凍結到現在，蘇哈托軍事政權對中國的看法已有了相當的變化。馬力克甚至明白地說：「爲了國交正常化，只要寫一封信到北京，就可解決。」

一個重要的時機

最有力的看法是，這個時期將是四月底最有可能，即印尼的蘇哈托再度當選，越南問題的政治解決某種程度上描出了藍圖的問題，而且四月的「東南亞國家聯盟」定期外長例會要討論中國問題。對中國政策的改變，「東南亞國家聯盟」定期外長例會被認爲是一個重要的時機。「東南亞國家聯盟」有一個不成文的規例，彼此就「對外關係」相互通報、協議。因此馬來西亞拉扎克總理表明了這樣的態度「承認中國，將在同『東南亞國家聯盟』討論之後，自主地做出決定」。

宣佈了新憲法、決定長期執掌政權的菲律賓馬科斯總統，最近已正式決定派遣以商會領袖爲首的民間正式代表團到北京去訪問。

可以說是「軍事政權」但在外交上採取傳統彈性策略的泰國，現在也開始了「越南戰後」政策並要同河內改善關係。泰國要從確保安全的觀點出發，愼重注視北京的顏色。駐在東南亞的西方外交官中有人認爲「以泰國常有突然轉變的情形而言，在東南亞聯盟國家中，會不會是泰國最早承認北京？」

只是時間的問題

新加坡總理李光耀說：「歐美國家通過我們向中國流出技術和資金，我們準備爲此擔任仲介人的角色。」新加坡有中國銀行，新加坡人口的大半又是華裔，對本土有親近感。在暢路廣大的中文報紙中，有些已採用了簡體字。

今天的東南亞國家聯盟的全體國家中，談到它們對關於中國問題的感觸，一句話可以說明白，就是像拉扎克總理一樣，「正常化只是時間問題。」

（節譯自二月十九日「每日新聞」）

六個月物價漲一成

西歐各國通貨膨脹更趨嚴重了

在西歐，奔騰的通貨膨脹的威脅是非常可怕的。

歐洲大陸的物價上漲比美國的快兩三倍。一種通貨膨脹的情緒正在所有職業人士中散佈開來。各地政府已發現要緩和工資物價的螺旋上漲已有越來越多的困難。

歐洲的經濟學家和歐洲各國政府領袖們擔心如果物價無限制上漲，社會、政治和經濟的風潮可能在所難免。

經濟學者發出警告說，奔騰的通貨膨脹可能在歐洲導致一九三〇年大衰退以來的最嚴重危機，並可能摧毀一些國家的資本主義和民主。

通貨膨脹的火頭已經在西歐點起了兩年多，最近幾個月已經加緊步伐。

總而言之，在過去六個月中，西歐的消費價格在季節性調整的基礎上達到將近每年百分之十的上漲率。基地設在巴黎的經濟合作發展組織表示，西班牙和英國的風潮最大——每年通貨膨脹率是百分之十二。意大利是百分之十。西德、法國、荷蘭、瑞士、奧地利和芬蘭是從百分之八到百分之九不等。

歐洲主要國家通貨膨脹的情況如下：

波恩　一度是貨幣穩定的模範，現在顯然已一連第二年通貨膨脹了百分之六、七。不過波恩不願採取任何可能將經濟推進衰退的步驟。

巴黎　通貨膨脹已經惡化。資金的逃避再度增加。

倫敦　希思首相爲控制歐洲最厲害的通貨膨脹，去年十一月實行工資物價凍結和一項反通貨膨脹計劃，隨後又實行二次大戰以來最嚴厲的同類計劃。

羅馬　儘管經濟蕭條，失業衆多，這裏的物價在過去幾個月中，仍然驚人地上漲。有人擔心，意大利面對通貨膨脹的壓力和一般的不穩定，可能被迫將里拉貶值。

（原載二月五日「美國新聞與世界報道」）

特譯

蘇聯新型坦克增駐東歐

美國「洛杉磯時報」自維也納報道

【美「洛杉磯時報」二月五日刊登發自維也納的一篇報道，題目是「當削減軍事力量的會談開始時，有消息說蘇聯的坦克增加了」，摘要如下：】

當東西方共同減少軍事力量的談判在這裏進行時，華沙條約在東歐的部隊的裝甲力量有了顯著的加強。

據一項情報估計，近數月來，至少有一千五百輛蘇聯的新式「T—62」坦克已到達東德和捷克斯洛伐克。這些新坦克主要是分發給駐中歐的紅軍部隊的，但是，有些也已到達東德、捷克、波蘭和匈牙利的部隊。據悉，西方情報的又一估計，認爲坦克數量甚至已增加到一二千輛左右。

與坦克數量增加的同時，華沙條約部隊的質量和標準也有了普遍的改進，在他們的訓練、組織和裝備方面，按照俄國的方式作了進一步的協調。

然而，東歐坦克力量的加強是華沙條約軍隊普遍改進的最重要的方面，因爲這明顯地擴大了雙方目前存在的不平衡。

這些情報人士認爲，坦克數量最近的增加同將來的共同均衡減少軍事力量並沒有什麼直接聯繫。

儘管如此，它對共同減少軍事力量的談判的影響是相當明顯的。這不僅打亂了北大西洋公約組織最近對作爲減少軍事力量出發點的雙方目前立場的估計，也表明，就減少軍事力量達成的任何協議將是多麼難於監督和檢查。

公開發表的關於東歐坦克力量的最新權威數字包含在倫敦國際戰略研究所的一份報告中。這份報告是去年八月發表的。

這份報告說蘇聯的坦克有六千五百輛，還有六千輛在東德、波蘭和捷克斯洛伐克的軍事力量中。北大西洋公約組織部隊在中部戰線的聯合坦克數字爲五千二百輛，另有二百五十輛在駐德國的法國部隊中，這支部隊是不受北大西洋公約組織指揮的。

新的情報估計把紅軍的坦克力量定爲八千輛左右，還有一些分散在其他東歐國家的軍隊裏。全部新坦克是「一九六五年起一直在生產的俄國「T—62」型坦克。

這種坦克約重三十七公噸，其主要武裝爲一門一一五毫米火砲。在重量與火力方面，T—62比北大西洋公約組織的基本坦克要小一些。美國部隊擁有四十八噸重的M—60坦克。德國的基本坦克是四十噸的「豹式」坦克。英國擁有最先進的坦克，即五十三噸的「首領式」，這種坦克擁有一門火力極強的一二〇毫米大砲。M—60坦克和豹式坦克配備有一門一〇五毫米大砲，它被普遍認爲在設計和效力方面都優於俄國的一一五毫米大砲。

但是，美國坦克是在一九六〇年設計和交給軍隊使用的，五角大樓準備在七十年代以現代化武器來替換這些武器。德國人正在試製新型的豹式坦克，準備採用英國的一二〇毫米大砲，預料在一九七五年可以使用。

儘管北大西洋公約組織的坦克在重量和火力方面可能擁有有限的優勢，但這種優勢看來已被華沙條約部隊在數量上所佔的三比一優勢所抵銷而有餘。此外，情報人員說，新坦克是作爲普遍加強機械化步兵師的一部分參加東歐軍事力量的。過去這些師可能每一營或一團才有一個坦克排，現在卻有坦克連或坦克營了。

北約集團與華沙條約集團艦隊比較

	彈道火箭潛水艇	其他潛水艇	攻擊性航空母艦	其他航空母艦	巡洋艦	驅逐艦和出海護衛艦
北大西洋公約組織						
加拿大	〇	四	〇	一	〇	二三
丹麥	〇	四	〇	〇	〇	二
法國	一	一九	二	二	二	四四
德國（西）	〇	一一	〇	〇	〇	一八
希臘	〇	二	〇	〇	〇	一二
荷蘭	〇	六	〇	〇	二	一九
意大利	〇	一〇	〇	〇	四	三二
挪威	〇	一五	〇	〇	〇	五
葡萄牙	〇	四	〇	〇	〇	三
土耳其	〇	一〇	〇	〇	〇	一〇
聯合王國	三	三五	三	二	一	六二
美國	四	一〇二	一五	一五	一三	二六〇
華沙條約組織						
保加利亞	〇	二	〇	〇	〇	二
德國（東）	〇	〇	〇	〇	〇	四
波蘭	〇	五	〇	〇	〇	三
蘇聯	五三	三二七	〇	二	一八	二〇〇

（來源：英國戰略研究所及「簡氏戰艦」）

基辛格三訪日本

商談日經濟政策和對越援助

美國總統助理基辛格訪問日本，這次是第三次。但是，據認爲這次訪日的第一個目的是，從調整國際貨幣問題開始的美國在實現越南和平以後的對外經濟政策和貿易政策問題同田中首相等進行會談，要求日本政府給予諒解和合作。

美國政府認爲，這次調整貨幣只不過是重整美國經濟的第一階段的措施。

今後還要進一步要求日本等主要貿易對象國實行貿易自由化，謀求改善國際收支。因此，首先要求大幅度入超的日本給予最大限度的合作將成爲基辛格助理訪日的主要任務。

第二個目的是，就美國今後致力的越南戰後復興問題要求日本進行合作。

作爲對包括北越在內的越南復興援助，美國計劃各國在五年之間要援助七十五億美元左右。

但是，在美國國內，這樣的反對論很強烈：「在美國的內政預算大幅度削減的時候，不能爲河內的復興而使用美國方面的血稅。」因此，美國方面也想要求日本對戰後復興援助給予相當大的合作，會談這一問題也是基辛格助理訪問日本的一大目的。

此外，基辛格助理訪問河內和北京，將同共產黨國家的領導人就緩和亞洲緊張局勢和確立和平的問題進行會談。根據同這些國家的會談成果，然後也就亞洲的和平與安全保障等困難問題向田中首相表明美國的想法，要求日本的積極理解和合作。

（共同社）

伊朗五千年前古城出土

原載倫敦「泰晤士報」

倫敦「泰晤士報」最近報道伊朗一座五千年前的城市出土，摘譯如下：由伊朗—意大利考古學家組成的一支考古隊伍，在伊朗東南部偏僻的錫斯坦省，經過六個季度的挖掘，發現了一座古城。他們認爲這是世界上保存最好的古城市。

古城的遺址席里—伊—索克哈達（Shahr-i Sokhta），早在上一世紀，英國旅行家們已經注意到了。

伊朗當地的人稱這座古城爲「燒毀了的城市」，因爲它的表面覆蓋着一層厚厚的陶器碎片，可能是從這點引起了這座城市被火焚燬之說。

一九一六年，一位東方學者斯坦，曾經到過這個地方。他得出的結論是：與埃下的這層又厚又硬的地殼，是一種地質上的結構。如果它是個城市的話，那麼這座城市的城牆早已被風雨的腐蝕殆盡了。

從這處看，這個遺址像是一大片黃沙色的高原，面積約有一百二十公頃，位於接近伊朗—阿富汗邊界的扎博爾和扎赫登之間。這個地方，近世紀來，有重要的戰略意義。英國和蘇聯，爲了要統治中亞細亞並爲控制通往印度的道路，而發生衝突。

在托西博士指揮下的考古學家們，對這地區進行了初步發掘，發現透過這層堅硬的表皮（鹽、沙和粘土的混合物）是一座約有五千年歷史的古代城市。

托西在伊朗巴士坦博物館組織的一次考古會議上，概述了他的發現。他說，這座古城好像鹹菜泡在一個鹽水罐一樣被保存下來。這種離奇保護的情況，是由於赫爾曼德河流根本改道而產生的。這條河流也是這座古城繁榮的源泉。河流改道後，這座古城就在公元前二千年左右被放棄了。

根據已發現的事實，托西認爲可以說，在美索不達米亞平原之外的一個繁榮城市發展的希爾曼德文化中心。直到最近，美索不達米亞平原一直被認爲是現代文明的發源地。看來，當時席里地方，已和現在的土庫曼、阿富汗及美索不達米亞盆地有廣泛的貿易來往。

初步挖掘，發現長方形建築物，有門、窗、樓梯和其他梁子以及被燒過的屋頂殘骸，這些建築物之間，往往有彎曲曲折的小巷相隔。托西說，每一個房間都堆滿了物品，有陶器、有麻繩、籃子、染料、紡織品和木製品——一批我們以前認爲在西南亞永遠失去的工藝品。」

現在已檢定的有二百多萬片陶器碎片、二萬五千件左右的石器和大量其他物品。在這座古城的下水道裏還取出許多小型動物的骸骨。

由於這座古城遺址越來越受到重視，在現場進行研究工作的人員，已增至二十五名，其中有十八是考古學家。

從他們得出的結論以及其他方面的證據，托西相信這座古代城市，是公元前二千九百年至一千九百年期間——城市社會最初廣泛發展時期——建成的。

從小動物的骸骨看來，魚類、鳥類、綿羊等和牛羊一樣同是當地居民食物中的重要部分。

托西的考古隊，從這個地方運走了一萬磅土壤。把這些土壤放在顯微鏡下，發現其中有古代飼養家畜及農耕的痕跡。農業栽植有小麥、大麥、黃瓜、玉蜀黍、甜瓜、西瓜和葡萄等。

戴泉譯

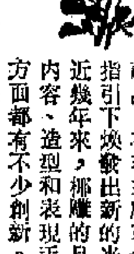

海南島椰雕放異彩

著名的海南島椰雕工藝品，在毛主席革命路線指引下煥發出新的光彩。近幾年來，椰雕的品種、內容、造型和表現手法等方面都有不少創新。產品品種由過去的十幾種發展到了近百種；年產量由幾百件套增長到五萬多件套。

海南島椰雕是我國具有悠久歷史的特種工藝品之一，早在明朝末，海南人民就曾利用本地豐富的椰殼資源，製成各種美觀大方的日用工藝品，它以造型自然優美、風格雅致、精巧耐用等特點馳名中外。但是，在舊社會勞動人民精心製造的工藝產品，卻爲剝削階級所佔有。舊時代官吏常用椰雕進貢朝廷，被稱爲「天南貢品」。解放前，在國民黨反動派的殘酷統治和壓榨下，少數以椰雕爲業的手工藝人流離失所，被迫改行。到解放前夕，全島從事椰雕生產的僅有七、八個人。椰雕工藝冷落蕭條，瀕臨「人亡藝絕」的悲慘境地。

解放後，特別是無產階級文化大革命以來，在毛主席革命路線指引下，椰雕工藝獲得了蓬勃發展。現在，海南島已成立了椰雕工廠，全島有了一支三百多人的工藝隊伍，椰雕手工藝人在毛主席的「百花齊放，推陳出新」的方針指引下，繼承和發揚椰雕工藝傳統，大力挖掘新生力量。他們刻苦鑽研，努力創新，巧妙地運用平面浮雕、立體浮雕、沉雕等手法，在原有的鑲銀、鑲錫、紅木鑲嵌和通花等雕刻的基礎上，又新創了通花、拼盒、海螺鑲嵌，創作出許多內容健康、形式優美的新椰雕，其中有反映祖國社會主義建設的「農業學大寨」、「愚公移山」、「改造中國」；有表現革命樣板戲內容的「常青指路」、「奔出虎口」；有描繪祖國錦繡河山的「海南風光」、「椰林漁港」。這些椰雕製品，藝術精湛，款式新穎，受到國內外羣衆的歡迎。

【新華社廣州二十日電】

瀋陽醫學院科研獲成績

氣動開頭顱器試製成功

動腦部手術既安全又迅速減輕病人痛苦

教授講師寫成「神經內科學基礎」「顱內腫瘤學」等著作

【據新華社瀋陽一九七三年二月二十日電】瀋陽醫學院認真貫徹執行黨的團結、教育、改造知識分子的政策，一年來，這個醫學院有一百二十多名教師和醫務人員，其中包括四十多名科主任、教授、講師等，在堅持走又紅又專的道路上作出成績，受到了鼓勵。全院教學、醫療、科學研究工作的質量不斷提高。

過去，這個醫學院的神經外科醫生做開顱手術，使用的是手搖鑽和線鋸等老式器械，手術時間長。這個醫院神經科副主任、共產黨員陳久榮，同工人師傅一起研究試製開顱器。他們首先試製了電動開顱器，走出醫院，到工廠去，在這個基礎上，又精益求精地研究試製成功氣動開顱器。用氣動開顱器作開顱手術，既安全、又迅速，能縮短開顱時間，減輕病人痛苦，受到了患者和醫務人員的歡迎。

和陳久榮一樣，這個醫學院的許多教師和醫務人員深入工廠和基層，同羣衆一起鑽研技術，半年多來共搞成了三百多項技術革新和運用「優選法」的項目，提高了各項工作的質量。

這個醫學院的講師張文宰，在批修整風中，積極參加革命大批判，努力分清正確路線和錯誤路線的界限，提高了爲革命鑽研業務的自覺性。在同志們的支持和幫助下，他利用業餘時間，收集資料，設計插圖，總結自己多年的臨床經驗，已經寫出了十八萬字的「神經內科學基礎」初稿。目前，這個醫學院有四十多名老教師正在爲革命編寫書籍，從事「外科手術學」、「心電圖學」、「顱內腫瘤學」等專門著作。

瀋陽醫學院的各級領導成員和技術骨幹中，有三分之一是青年人，他們刻苦改造世界觀，努力鑽研業務的自覺性也不斷高漲，目前正在教學、醫療和科研工作中發揮積極作用。

青年醫生李樹章認真學習，勇於實踐。他研究用碘酒注射來治療甲狀舌管瘻、肛門瘻、甲狀腺囊腫等十多種慢性疾病，取得良好的成績。這些疾病，過去多半靠手術治療，現在注射幾針碘酒，就可治好。遼陽縣若黃農場貧農林家有四口人得了先天性胸腺囊腫，李樹章多次送醫送藥上門，用注射碘酒的方法把他們的病都治好了。兩年多來，李樹章用這種方法先後爲四百多病人解除了病痛。

耳鼻喉科副教授於靖寰，過去長期在城市醫院工作。後來，他到了農村教學基地。在貧下中農的再教育下，他的精神面貌發生了深刻變化。爲了培訓「赤腳醫生」，他積極參加建設教室的勞動，自做教具，手把手地教「赤腳醫生」做手術，爲了送醫送藥上門，他學會了騎馬。他還經常到貧下中農地區，親自採藥、製藥，用最簡便而又經濟的辦法爲貧下中農治病，並幫助農村發展和健全合作醫療制度，受到了貧下中農的歡迎。現在，這個醫學院已有五百多名教師和醫務人員，經過在農村的鍛鍊，普遍提高了思想覺悟。

中西醫結合治療大面積燒傷

圖爲燒傷面積爲百分之九十七點五的病人王其昌，經過採用中西醫結合的新方法治療，僅四十八天時間創面全部長好，身體功能恢復正常。（新華社圖片）

中國安徽醫學院採用中西醫結合以中醫爲主的方法，治療大面積燒傷，取得了新的成就。臨床實踐證明，這種新療法具有療效高、療程短、藥源廣、費用低等優點，而且方法簡便，不需要特殊的醫療設備，適用於廣大農村和山區。

佛山地區工農生產有新發展

去年克服災害糧食收成好

蔗糖蠶繭產值比七一年都有增長

【據新華社廣州一九七三年二月十九日電】中共廣東省佛山地委貫徹執行「以農業爲基礎、工業爲主導」的方針，正確處理農、輕、重的關係，組織各行各業納入以農業爲基礎的軌道，搞好農業，加強農業，促進國民經濟較快地發展。

一九七二年，佛山地區雖然遭受蟲、澇、颱風等自然災害，但糧食仍然獲得好收成，平均畝產達到九百多斤。主要經濟作物大幅度增長，和一九七一年相比，產量佔全省首位的甘蔗，增長百分之三十二點七，花生增長百分之二十一點四，黃麻增長百分之三十九。蠶繭、蒲葵、香蕉等都有不同程度的增長。經濟作物的豐收，爲輕工業提供了更多的原料。一九七二年，全區電力、化肥、水泥和農業機械等工業也有了新的發展。一九七二年全區國民經濟的總產值，在一九七一年增加一億多元的基礎上又有增長。

佛山地區有十四個縣（市），大部分地處珠江三角洲，是廣東省糧食和經濟作物的集中產區，又是輕工業和機械工業比較發達的地區。

一九七二年，全區建成投產的小水電站，裝機容量達一萬多瓩，超過一九五〇年到一九七〇年二十年小水電建設的總和，用於農業的小水電發電量，比一九七一年增加一倍多；全區生產的合成氨比一九七一年增長百分之四十七點八九，水泥產量比一九七一年增長百分之十二。多年來失修的十五萬多隻農艇已修好十三萬多隻，各社隊利用這些農艇和挖泥船挖了大量河泥和塘泥，有效地提高了土地肥力。在各行各業的大力支援下，全區農業發揚艱苦奮鬥精神，興修水利，改良土壤，加快了農田基本建設的步伐。全區進一步改善排灌系統的土地達二百多萬畝，比一九七一年增加了一百二十多萬畝。

佛山地委和各級黨委集中物力、財力發展農業和發展爲農業服務的工業。一九七二年，全區除集中力量新建了一個氮肥廠外，還擴建了九座氮肥廠。各地還因地制宜地發展了一些爲農業服務的地方工業。這個地區的製糖、繅絲、造紙、釀酒、食品等輕工業部門，也積極開展支援農業的活動。一九七二年，全區蔗糖和蠶繭的產值，分別約比一九七一年增長百分之二十和百分之十，爲發展工農業提供了更多的資金。

進入一九七三年以來，佛山地區到處呈現一片繁忙景象。工業交通部門的職工積極投入支農活動。各工廠正加緊生產化肥、農藥和中小農具，數以萬計的船隻和汽車日夜不停地把大批農副產品運進城市，又把大量支農物資運往農村。糖廠需要的甘蔗，化肥廠需要的煤等原材料，也源源運進工廠。廣大農村幹部和社員羣衆，正在抓緊做好春耕準備工作，爲奪取一九七三年農業豐收而努力奮鬥。

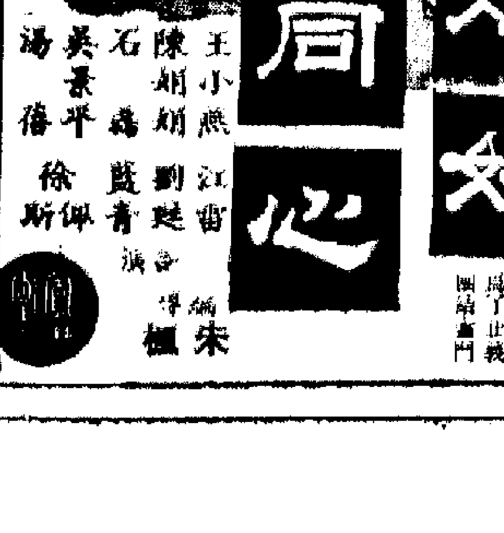

新光　普慶　南華　珠江　南洋　銀都　太平

全線五場　銀都太平四場

今天續映

鳳凰　七彩闊銀幕

大受工人姐妹歡迎　深得職業婦女喜愛

反映廣大職業婦女現實生活　真摯動人巨片

爲了生活辛勤工作　爲了正義團結奮鬥

王小燕　江雷　陳娟娟　劉墅　石磊　藍青　吳景平　徐俾　湯僑　徐斯　合演

朱楓　編導

豐富多采　風格獨特

福建省地方戲匯演

薌劇、閩劇、高甲戲、莆仙戲、山歌戲、浦城梨劇、秦琴梅林戲、梨園戲、北路戲等都試演了新節目

【中國新聞社福州電】福建省最近舉行地方劇種匯演，檢閱和總結了無產階級文化大革命以來全省地方戲曲改革的成果和經驗。參加這次匯演的有十三個劇種、十六個演出單位。薌劇、閩劇、高甲戲、莆仙戲、潮劇移植的「紅色娘子軍」一場「舞台」，提線木偶和山歌戲也根據本劇種的條件，移植演出了「紅燈記」和「智取威虎山」選場。龍岩地區的漢劇、山歌戲、浦城梨劇，泉州、漳州兩市的木偶劇團，試驗演出了自己新創作的劇目。梨園戲、莆仙戲、北路戲等，還移植一批外省試驗演出的劇目。這些劇目的演出，顯示出福建省戲曲舞台一派欣欣向榮的景象。

福建省地方劇種豐富多樣，各具獨特的藝術風格和音樂唱腔，爲廣大人民羣衆所喜聞樂見。無產階級文化大革命以來，各地專業劇團和業餘文藝宣傳隊貫徹執行了毛主席關於「百花齊放」、「推陳出新」的方針，以革命樣板戲爲榜樣，批判地繼承戲曲遺產，反覆實踐，排練移植革命樣板戲，努力做到既保持革命樣板戲的革命主題，又發揮本地方劇種的藝術特色。他們還深入農村、工廠演出，聽取工農兵的意見，不斷提高演出質量。

雲南玫瑰大頭菜遠銷國內外市場

去年產量達一百多萬斤

【中國新聞社昆明電】每年冬季，正是雲南大頭菜生產的緊張季節。昆明市南城醬菜廠的工人們以主人翁的態度，多快好省地發展生產，到去年，大頭菜產量達到了一百多萬斤，比解放前最高年產量增加了十多倍。質量有很大提高，包裝裝潢也有了新的改進。除了增加半斤盒裝、塑料袋裝以外，還有瓶裝罐裝、黑芥頭、黑芥片，有大宗包裝，利於遠銷，又有小包零件，便於攜帶，方便旅遊。

雲南大頭菜，又名玫瑰大頭菜、黑大頭、黑芥，是雲南省著名的土特產品，已有一百多年的歷史。它是由生芥、玫瑰花等原料經過反覆醃製加工而成的。因爲昆明四季如春，氣候適宜，市東南郊種植的生芥，肥嫩飽滿，質量良好，加工成的大頭菜列爲上品。

雲南大頭菜具有清香脆嫩、鮮甜爽口、營養豐富的特點，能開胃健脾，生熟葷素都可食用，是一種好的佐餐佳品，所以不但經銷全國各地，還遠銷國外。現在，工人們爲了滿足國內外市場的需要，一方面，積極進行技術革新，增加生產；另一方面，嚴格執行操作規程和用料標準，進一步提高大頭菜質量，滿足國內外市場需要。

中國冰球隊抵羅馬訪問

【新華社北京一九七三年二月二十日電】以傳濟爲領隊、王緒善爲副領隊的中國冰球隊，應意大利冰上運動協會的邀請，十九日到達羅馬進行友好訪問。

到機場歡迎中國冰球隊的有：意大利全國奧林匹克委員會主席朱利奧・奧內斯蒂和意大利冰上運動協會的負責人。

中國駐意大利大使沈平也到機場歡迎。

藍田新區劫匪猖獗
管理處採取消極措施 大段時間將橫門關閉
居民稱如遇火警有危險盼警方維持治安

【本報訊】藍田新區劫匪猖獗，使到管理處對一些大廈採取消極措施，實行在每天的一大段時間內關閉橫門，「盜匪於晚上使用正門上落」，並希望住戶同心合力，藉以維持治安。

該管理處於本月十六日在十六及十七座電梯口貼出通告：「近接獲多宗投訴，有學生打扮青年在「啊」口（電梯口）及走廊樓梯口強搶女人荷包及財物，又有飛仔多人在地下轉角暗處行劫住客。……本座正門現下午五時後開放，住客可盡量於晚上使用正門上落，出入希小心。如遇劫時應大聲呼救，附近居民應拔刀相助，同心合力以維持本區治安，確保大家安樂太平。」

據悉，實行這項措施的，還有第十五座。

據該處的居民說，十五、十六及十七座的治安實在太差，箍頸搶劫、撬門爆竊，非常經常發生。他們說，就以今年農曆年前後來說，已知的劫案就有數宗，本月九日（年初七）下午七時許，十七座一名姓魏的青年返家途中，被人從後箍頸，拖到十六座處，被掠去數十元；本月十三日，十七座十三樓走廊，一婦人在樓梯口轉角處，被人搶去銀包；農曆年廿七，一名男住客雙手拿着年貨，下了巴士橫過馬路返家時，數名飛仔喝住他，其中一名飛仔更拔出利刀，要他的現款及手錶，該住客乘飛仔不留意，突然將手中年貨向持刀飛仔臉猛揮，把飛仔擊倒，再奪利刀，餘兩飛仔才告逃去，該住客才免於損失。

正因治安太差，一些家長接送子女上下工、返學時，迫得帶同帆布床的橫頭棍，以防萬一。

他們說，管理處這一措施，對於維持治安是沒有多大意義的，相反，帶給住客不便之處，住客除了繞路到正門返家的不便之外，更重要的是，萬一火警發生，幾個橫門的去路都被封了，逃火就會增加困難，後果就不堪設想了。

他們表示，維持治安，警方有責，希望有關方面予以重視。

銅鑼灣怡華大廈 住宅遭劫損失六萬
北角一住戶亦被賊光顧

【本報訊】昨日下午二時半，銅鑼灣怡和街怡華大廈十五樓B座遭三名匪徒行劫，失去現款及首飾共值六萬餘元。

匪徒闖入上址後，先將屋內各人綑綁，然後大事搜索。上址其中一名婦人不甘損失，在綑縛中被刺傷，事後被送院救治，傷者名李玉珍，四十二歲。

又訊：英皇道海景大廈九樓D四座，昨日凌晨三時半被劫。匪徒趁有人啓門之際衝入屋內，用利刀威脅各人，並用繩索綑綁。劫去現款六千五百元和約值三千元的首飾。

關於罷工問題 勞工處印册子

【本報訊】勞工處已編製一本中英文小册子，解釋罷工、罷工者和關廠的一些法律問題，但對於涉及罷工行動工會組織的法律地位，則不在討論之列。

該小册子免費派發，各界人士可向香港銅鑼灣利園大廈勞工處總辦事處索取。

上月來港遊客 九萬八千多人
兩人中有一名是日本人

【本報訊】據旅遊協會消息：上月抵港的遊客總數爲九萬八千六百四十二人，此是一月份遊客數字的最高紀錄。

去年遊客急劇增長的勢頭未衰，進入本年一月份勢力仍強。一月份總數九萬八千六百四十二人，比一九七二年一月份增加了二萬四千九百一十二人，增幅爲百分之三三點八。

日本遊客的人數又有龐大的增長。一月份日本遊客總數爲五萬零三百九十二人，比去年一月份增加了百分之七十。這樣一來，本港乃首次出現每二名遊客中有一名是日本人的現象。

歐洲遊客來港，也有顯著的增長。西歐來客今年一月比去年一月份增長百分之卅七，特別是法國，其增幅超過一倍，英國來客亦有百分之二八的上升。

美國遊客亦有復甦現象，今年一月比去年一月美國來港遊客增長百分之十二。一月份美國遊客總數一萬一千二百六十六人，較一九七一年一月份的數字，仍然略有遜色。對於最近美元貶值一成的影響，目前尚難預測。不過，由於美元價低而使購買力下降的任何不利影響，可能被美國包機飛東南亞最近減低票價的影響所抵消。

澳洲及紐西蘭遊客來港的人數則低降百分之二，東南亞來港遊客的人數，則和去年一月份不相上下。

元朗八鄉農田缺水
鄉議局主席昨指出 並稱土地政策欠公平要求改善

【本報訊】新界鄉議局昨日在九龍舉行議員大會暨執行議員會議，晚間舉行春茗。

會議由主席陳日新主持。他在致詞中指港府在新界推行的土地政策欠公平，要求改善。他重申要爭取新界人士對土地的應有公平合理權益。

在談到新界漁農業的問題時，陳日新抨擊漁農處的工作效能。他說，對於元朗八鄉農田普遍缺水灌溉，並曾向負責水利的部門提出意見，但未獲解決。

他還指出，農業飼養牲畜糞溺，對於染污環境日形嚴重。指出有些古老村莊已成垃圾堆場地，影響居民衛生。

對於港九新界的治安問題，陳日新指出，治安日壞，嚴重威脅居民的生命財產安全。他說：「香港今日的治安情況，殺人劫掠，日甚一日，這實在使得香港四百萬居民難以長期忍耐和信服香港政府對香港治安有控制效能。」

會上討論了關於新界興建小型屋宇政策、新界治安、漁農業、環境染污、建南約區、大埔區鄉議局中學等一系列問題。一致決議，上述有關問題，交由各有關專責小組負責研討辦理。

港府駐倫敦辦事處專員鄔勵德昨日曾到會訪問。

會議結束後，晚間舉行了春茗聯歡，全體議員參加。新界民政署長、各區理民府官員等應邀參加。

陳丕士昨天返港 談在廣州打網球

【本報訊】在廣州小遊四天的本港著名大律師陳丕士昨日在尖沙咀火車站與記者作簡短的談話時說：「廣州有很大的變化。如果你不是親自到那裏走走，恐怕會不大相信我的說話。」

他說：「早在四十七年前，我就曾經在那裏住過一段日子。那時候的光景，是貧乏的。但是，今天的廣州，到處都呈現朝氣勃勃的景象。目前已是早春，原野知是一片冬麥，綠油油的，很可愛。這是從前所看不到的。」

陳丕士是一位網球愛好者，在這次旅程中，他曾與工廠工人打過網球。他說：「雖然未與當地選手比賽，但那邊的羣衆性網球水平不差。曾經跟我交過手幾位工人的技術都達到本港一流水平。」

最後，他說：「每一次到廣州，就發覺它有了新的變化。事實上，它確實在不斷的變──改進、改進、改進。現在，它是世界一個著名而重要的城市，不久的將來，它會有更美好的前途！」

數百箱炸藥墮落海中
在青洲附近卸落駁船時出事
海事處昨晚警告船隻勿接近危險品

【本報訊】昨午，一批危險炸藥在青洲附近半山石的西區危險物品停泊處，卸下駁船時發生意外，有四百四十箱炸藥墮落海中，至晚上只打撈起七十八箱，還有三百六十六箱隨波逐流，危險影響船隻往來。

昨晚，海事處向居民發出警告，任何人士發現危險炸藥箱後，立即向就近警署報告，求民們特別要向另當提醒炸藥箱危險。

這批炸藥原定運往繼船灣洲，要料在半山石卸落駁船時，卻有四百多箱落入海去。每個炸藥箱體積爲十八吋乘十五吋乘八吋，箱內是用膠袋裝載的五十磅重炸藥。箱外用英文標明：「繼船灣洲‧阿拉斯公司。」

炸藥墮海後，海事處人員及消防處潛水人員，前往現場偵查情況。

海事處認爲，其中一些炸藥箱可能在水中飄浮，因而構成對航運有危險。炸藥箱隨波逐浪，可能沖上沙灘或海岸地區，居民切勿拆動。

然而，如果炸藥箱沉在海底，將不會造成障礙或引致危險，並將深沉海底的炸藥會變質，失去損害作用。

目前，海事處已向所有船隻發出警告，小心注意這批炸藥，勿駛近半山石危險品停泊處。

消防處潛水人員在現場進行打撈炸藥箱，直至天黑，但是，除已撈起的七十八箱外，再無新發現。消防處和皇家海軍的打撈工作，將於今晨繼續。

經過測驗後，當局宣稱那些爆炸品已沉下海底，並稱它們不會再浮起或沖上岸。但危險品停錨處仍然封閉，直至再行通告時止。

港督會同行政局開會決定
立法局將訂定法例 制止新證券所營業
陳日新謂「亞證」決按原計劃開業

【本報訊】港府昨日宣佈將於下星期三（二月廿八日）向立法局提出特別法案，以便制止未經當局承認的證券交易所成立。

財政司夏鼎基就港府此項決定發表意見說：根據該新法案，凡未[illegible]

他又說：港府希望該法案能在廿八日的會議中，一連三讀通過成爲法律。

據悉，這一項決定是昨晨召開的行政局的會議作出的。那些不被承認的交易所如開始營業，將遭封閉，其有關人士亦有被重罰之虞。

面臨被禁制的亞洲證券交易所主席陳日新，昨日表示「不理會」被邀請出席會議。[illegible]

陳日新稱必要時將從法律途徑申請禁制令禁止執行。又說證券業務諮詢委員會只是「諮詢機構」，並無權力。

他自稱自己也曾擔任多個諮詢委員會的委員，知道諮詢會的職權是「很平常」的。

昨日亞洲證券交易所大門緊鎖，並無營業，只有幾個摩登保鑣看守，謝絕外人參觀。

米行商會新廈開幕
名譽會長趙聿修揭幕 理事長致詞

【本報訊】香港米行商會，昨日下午在干諾道西米行商會大廈二樓舉行新廈落成暨會所開幕酒會。該會名譽會長趙聿修主持揭幕禮式，並宣讀新廈碑文。

該會理事長歐陽俊在酒會上致詞說：「往昔會所地方設備，因環境局限，每感未敷使用，今會員大會通過興建新廈，賴會衆鼎力，各界支持，此項計劃得以順利完成。今後不獨可以加強貫徹爲本港居民服務之機會，同時對於會員之聯誼福利事業，亦可望循序展開。」

昨日，在酒會上招待來賓的該會第十六屆理監事及建廈委員有名譽會長趙聿修，名譽會長翁雅文、理事長歐陽長，副理事長張晚成、蔡應肯、監事長楊席，理事余壽、翁聯、林炳祺、黃煦年、曾兆生、林輝耀、陳錦堂、陳愷，監事陳明、林學榮、張流徐、丘士俊，委員陳炳培、陳梓良。

香港米行商會名譽會長趙聿修主持新廈揭幕

意政府設獎學金 給予香港留學生
即起申請下月十日截止

【本報訊】意大利政府今年再撥出獎學金三個，給予香港學生前往意大利大學深造或接受專門訓練，每學年分八個月，每名獎學金每月意幣一十一萬里拉（等於港幣一千零五十元），除另付來回機票及保險費外，並可獲初到居留津貼費八萬里拉（等於港幣七百五十元）。凡本港大學畢業華籍學生均可申請。

去年獲得此獎學金者，有顧自康（譯音）、鍾平介（譯音），現分別在那魯奇大學及羅馬專科學院，攻讀意大利文學、蒸氣渦輪機構造及市政設計等。

本年度申請該項獎學金的截止日期爲三月十日，欲知詳細情形及領取申請書，自即日起可往香港德打銀行大廈七〇五室意大利總領事館查詢領取。

美術書兩本出版

【本報訊】出版消息：宏圖出版社最近出版兩本美術新書：「花卉寫生技法」及「怎樣畫馬」。「花卉寫生技法」編繪了名花圖版五十四種，以供初學者效法，並附有花卉技法簡介，包括學習畫花卉需要注意的要點，如用墨、勾勒線條、構圖、設色、點苔以至顏料、墨種的選擇等等。內容豐富，實用，定價二元八角。「怎樣畫馬」簡要介紹有關中國畫繪馬的技法，內附圖像，分別對馬之各部作示範描畫，並附有歷代畫馬名家之作，定價二元二角，各大書店均有代售。

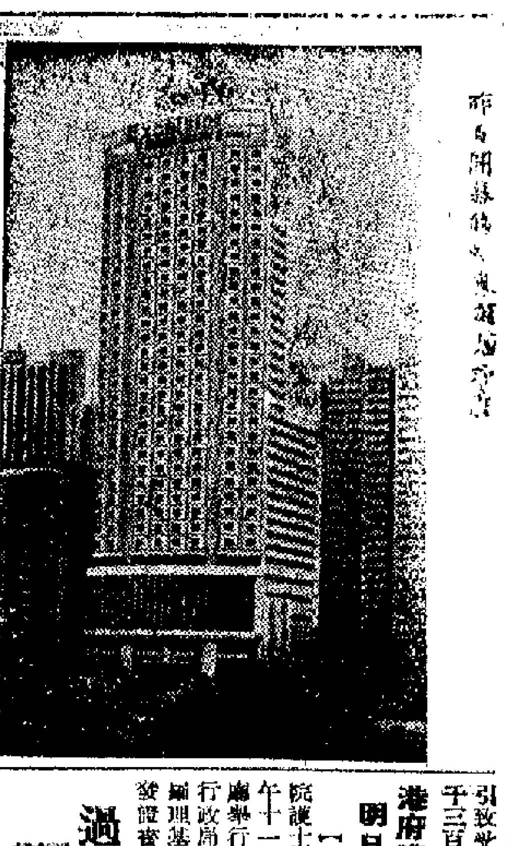

昨日開幕的怡東酒店

工業傷亡意外 去年逾兩萬宗

【本報訊】勞工處工業安全訓練主任賈達昨日在文華酒店香港人事管理研究社午餐例會上稱，本港若干高級行政人員應注意從法律上及道義上向其僱員提供安全的工作場所。

他說，通常所有工業意外均由於不安全的工作場地或個人不安全的行爲所引起。僱主有責任向其僱員提供安全工作場所，只有採取各種安全措施才可能減少工業意外。

去年向勞工處所呈報之案件計有一百二十一名工業工人死亡及一萬八千九百九十二宗引致受傷的意外，倘若將非工業經營內所發生的職業性意外包括在內，則死亡數字當上升至二百九十六宗，因意外而引致受傷者亦達二萬九千三百四十三宗。

天氣與潮水

和緩至清新東風，有時空曠地方風勢強勁。密雲，初時有幾陣微雨或薄霧，其後日間有陽光。午間最高氣溫二十度。

高潮 上午十一時四五分
低潮 下午五時五五分

昨天紀錄：最高 廿點六度；最低 十四點三度；陽光 零點四小時；雨量 微量

港府護士學校生 明日舉行結業禮

【本報訊】港府醫院護士學校，定明日上午十一時在大會堂音樂廳舉行聯合畢業禮，由行政局首席非官守議員簡悅強致詞，羅夫人頒發證書。

本屆畢業生共三百一十二人。

儀式由醫務衞生處長蔡永業醫生任主席，總護士長屈瑞絲屆時將報告護士工作過去一年來的發展概況。

文敏個人畫展 今明續展兩天

【本報訊】文敏個人畫展已於十六日在香港大會堂八樓展出，連日來參觀者衆，今明兩天續展出，時間由上午十時至下午六時。

過去十個月內統計 獅子山隧道車禍逾百宗
開快車或爬頭爲肇禍主要原因

【本報訊】新聞處消息：在獅子山隧道內，不得開快車或扒頭。獅子山隧道監督梅爾雅，在隧道內規定不得爬頭，行車速率亦不能超過每小時卅哩。因爲開快車或扒頭，除了違犯有關規則之外，又可能造成車禍。

由去年四月一日至本年一月三十一日的十個月期間內，在獅子山隧道範圍內發生的交通意外，有一百五十三宗，有二十六人在其中十八宗裏面受傷。

在隧道本身內發生的交通意外，約佔全部數字的四分一。若干宗嚴重的意外，則在九龍出口處附近的彎角發生。

他認爲假如駕駛人小心一點及留意行車速度，許多意外都可以避免發生。

至於汽車在隧道內發生故障而引起嚴重交通阻塞者，每月平均有三十宗。

怡東酒店昨開幕
客房逾千 日租最高千四

【本報訊】位於銅鑼灣的香港怡東酒店，昨天正式開幕，由管理該酒店的富麗華酒店有限公司總裁翁理‧富迪主持開幕儀式。

怡東酒店的豪華客房，餐廳、酒吧和夜總會，於去年十一月開始營業。

怡東酒店業主是東方酒店有限公司，委託富麗華酒店有限公司經營和管理。東方酒店的主要股東包括：怡和有限公司、香港置地有限公司、富麗華酒店有限公司、英國海外航空公司、城市酒店有限公司和東亞銀行。

怡東酒店有一千零三間客房，高卅四層，是目前全港最高最大的酒店，收費單人房六十六元一日，雙人房九十九元至一百七十一元一日。另有幾間特別套房，日租高達一千四百多元。

怡和洋行董事會主席亨利‧凱瑟克在開幕儀式上講了話。

他說：在主持開幕儀式之前，曾舉行記者招待會，表示正考慮另外興建一座適合年輕遊客及中等收入遊客消費的酒店，但目前還未有實際的計劃。

印刷業商會會刊 十四卷第一期出版

【本報訊】香港印刷業商會主編印刷會刊第十四卷第一期現已出版。是期內容有彩色畫頁十多幅，文字方面有「香港印刷工業新的趨向」、「從香港工業出品展覽說起」、「第十九年的聯保工作」、「畫用拍攝網版之基本技術──一種冷門的印刷術」、「珂羅版」、「紀印刷業技工學徒訂約儀式」、「一頁香港印刷業增長的數字」、「印刷技術資料」、「馬斯改色法略述」、「一種獨特的質地和製作研究」、「印刷品質管制與其所用之儀器簡介」、「中國印刷源流史」、「會務報告」等。該刊將分寄港九印刷同業，及文化教育機構，廠家社團等，並歡迎讀者備函索取，附回郵郵票本港一元五毫，外埠三元，寄灣仔莊士敦道四十八至五十號二樓香港印刷業商會，當即贈閱。

薪酬問題延而未決 教師準備會商對策
三教育學院學生將參與行動

【本報訊】本港十三個教育團體代表於前晚舉行會議，定本週日舉行官津補校教師大會，將在會上對採取張貼標語、請願、怠工罷課等行動作出最後決定。教師大會定於二十五日（星期日）下午三時半在九龍觀塘功樂道華英文中學禮堂舉行，是日下午二時半於九龍城碼頭，備有專車接載教師前往會場，教師亦可自行前往。

教育團體發言人說：「目前物價飛漲，教師所要求的薪級是合理和克己的，但二十三個月來，當局卻置諸不理。我們也極不願意有罷課事件的發生，但容忍是有限度的。如果當局也不願意有罷課事件發生，應改變態度，接納教師的合理要求。我們呼籲社會人士及家長，給予教師支持，促使當局迅速改變態度。避免罷課事件發生的責任，在於當局。」

三教育學院學生亦表示堅決支持及參與官津補校教師的聯合行動，並成立行動委員會。昨日，羅富國、葛量洪、柏立基三教育學院內外，經已貼滿反對薪委會報告書的標語。

三院總理昨聯歡 牛羊業商有歡宴

【本報訊】東華三院昨晚[illegible]院，三院各級行政人員、文員和技術人員，爭取與港府醫院工作人員同工同酬，現正待有關當局核准撥款，相信短期內可獲實現。

[illegible]會昨晚在[illegible]行聯歡暨春節團拜，參加者甚衆。

【本報訊】九龍牛羊業商會，昨晚在皇冠酒家舉行新春聯歡宴會。

中樂匯演下月舉行
在大會堂演出入場券即起預售
參加演出的成員包括五個團體

【本報訊】由市政局主辦、香港藝術節協會贊助的中樂匯演，定於三月十一日（星期日）在大會堂音樂廳演出。

據「匯演」的指揮及負責人呂培原說，「這次匯演特別着重編譜及分高低音奏出，而低音部分，更加入了兩種西方的管弦樂器──大提琴和低音提琴。」

演奏的樂器以琵琶爲主，其餘的樂器有：笛子、笙、嗩吶、敲擊樂器（鼓、木魚、鑼）及彈撥樂器（大撥琴與三弦琴）。

匯演內容包括漁家組曲，共分四首：（一）海，（二）捕魚船隊，（三）古老的漁歌，（四）歸曲。依次分別由陳自更新、吳國材、周修姸及呂培原指揮。

參加演出的成員來自五個團體：宏光國樂團、培僑音樂社、明德青年中心、拔萃男校及慈幼中學，共約五十餘人，演奏者平均年齡爲廿歲至四十歲。

中樂匯演入場券每張一元，在大會堂售票處發售。

荃灣新華銀行 請客戶看電影

【本報訊】新華銀行荃灣、葵涌、福來邨辦事處定本月廿五日（星期日）上午十時在荃灣華都戲院放映「東北紀遊」、「豐收喜訊」、「養鴨」等彩色電影，新春招待存戶。凡該行客戶可到取戲票，送完爲止。

石鼓洲戒毒所有怪事 六病者未愈被趕走
他們訴說經過希望院方改善

【本報訊】石鼓洲戒毒所，昨日有六名病者被無理趕走，引起該批病者不滿。事後一些被趕走的病者來本報投訴，希望院方對這種無理措施加以改善。

據病者說，該六名病者本來都是有職業的，他們分別在煤氣公司、酒樓、醫院等處工作，因一時不慎染上毒癖。他們爲了戒掉毒癖，都是主動申請去戒毒所的，希望得以「斷癮」，安心工作。他們進入該戒毒所一周左右。

他們敍述事情的經過時說，前晚十時許，戒毒所內，一名姓陳的病者突然胃痛，嘔吐呻吟。被趕走的六名病者拍門叫醫生，詎至凌晨等時許，才有醫務人員來。

直至昨晨八時許，該六名病者有些還未洗臉，就被叫了出外。連同戒毒所院長在內，六、七名職員及一隻大狼狗「接見」他們。院方說他們「不合作」、「態度不好」等，要趕走他們。那時，他們身上只穿睡衣褲及一件「單機械」上衣。他們原本有一件棉衣的，都不准穿着。其中一名連底衫睡衣都沒有，只有一件「單機械」上衣。

他們說，他們入院時間雖不算得長，但已先後有十多人被「趕走」。據說這是「新制度」。

據那些病者說，他們是滿懷希望去戒毒的，因此不惜辭掉工作。怎知「癮」未戒掉，卻被無理趕走，使他們感到失望，同時對今後如何工作也發生困難。他們說，院方的目的是使人戒毒，現在卻不給人戒毒，這是有違院方宗旨的，希望院方對此加以注意，有所改善，使尚在院中的病者能夠真正戒掉毒癖，安心工作。

滋補佳品

長城牌

阿膠補血膏

簡介

阿膠爲我國特產之珍貴滋補藥品，專入肝經養血，二千餘年以來，一直被視爲滋養強壯要藥，爲我國歷代名醫譽爲補血藥中之聖品。

本品選用上等純正阿膠，並配以黨參、北芪、枸杞、熟地、白朮等補氣養血，滋陰益腎，健脾添精的幾種名貴藥材，經科學提煉，製成適口膏滋，便於吸收，藥效更佳，對氣血虛弱，心虛頭暈，口乾舌燥，腰膝痠軟，精神倦怠，及病後產後體弱，有顯著療效，久服可使氣血充盈，輕身延年。

中國天津中藥製藥廠出品

香港經銷處：華通藥業有限公司 電話：5-481061 5-482321

港九各國貨公司大藥行均有售

一番角逐獲三比二戰果
鐵行奮力克消防
預備組消防以一球告捷

【本報訊】花墟昨天又舉行了一場甲組足球聯賽，鐵行與消防經過九十分鐘角逐，前者以三比二得勝。雙方的預備組賽，消防則以一比〇告捷。觀衆超過八千人。

比賽開始不到一分鐘，崔永生中場截得來球，迅速傳入禁區，消防守衛如擺空城計，施建剛衝上，在無人攔截下抽射中的，鐵行打開紀錄。消防急起反攻。十四分鐘，胡錦良獲得佳耶供應，直入底線斬中，佳耶在離門八碼處第一時間趴射破網，追回一平手。十八分鐘，鄭潤如帶球上前助攻，給吳永明中途截去，直線傳交施建剛，在劉志威、文錦棠之間盤球而進，與順衛出撲救，施建剛閃身扭過，起腳送球進入空門，鐵行又以二比一領先。二十二分鐘，消防高空吊球，張華傑在救球時手推武倫，球證判罰，張子慧一腳踢至門前，張耀國欲來一個倒掛金鈎，却因漏踢，給在旁的佳耶見機起腳抽射中的，二比二兩度平手。這是上半場的紀錄。

易邊續戰，五分鐘，胡順華在消防禁區處搶去張子慧的腳下球，迅速發射，皮球越頭而去。六分鐘，張子慧在盤球推進時撞倒對方球員不服警告，被球證記名。其後，場上出現了一些火藥氣味，但未發生事故。九分鐘，鄭潤如大腳將球傳給張子慧在離門十六碼附近用第一時間抽射，郭德先飛身撲救，一射一接，十分精采，獲與一陣掌聲。之後，消防攻勢甚盛，但無所獲。三十三分鐘，胡順華在禁區外將球直線傳入，梁金發飛跑而前，在廖榮礎和門將與順兩人攔截的夾縫中起腳勁射，與順雖然用腳擋了皮球一下，但因球的去勢甚疾，加上有風，球在門前彈跳，梁金發衝前補上一腳，與順返身撲救，已來不及，歸進打入決定性的一球。其後，雙方互有攻守，紀錄未增。完場時，鐵行以三比二擊敗消防。

鐵行：郭德先、程永健、賴汝擴、施建剛、胡源根、崔永生、梁金發、伍炎勝、吳永明、胡順華

消防：與順、鄭潤如、劉志威、文錦棠、張耀國、張子慧、佳耶、廖榮礎、李國華、武倫、胡錦良

就出戰警察之役人選問題
流浪抗議足總不公
有人且指出個別委員濫用職權 下周二將在執委會上引起爭論

【本報訊】足總本月份的執委會議定於二十七日（下周二）舉行，主要議題將是有關流浪上訴事件。

流浪對警察的一場甲組足球聯賽，原於去年十一月十一日在花墟舉行，當時因球證祭遠遙對流浪職員喬生誤會，竟然宣佈中止比賽，警察雖以一比〇佔先，足總執委會仍然決定重賽。並規定流浪出場人選，凡在去年十一月十二日以後註冊的球員都不能在重賽時上陣，以致流浪無法排出完整的陣容出戰，結果爲警察以三比一所敗。流浪負責人必得利認爲如此做法顯爲不公，乃於上周末列舉五點理由向足總上訴。

足總聯賽管委會主委周滿楓亦認爲執委會對此事處理失當。甚至有人指責個別委員濫用權力。預料下周開會時，不論流浪是否得直，都將展開一番爭論。

關於派隊參加世界杯外圍賽，足總預算經費爲四萬元，香港代表隊人選將於三月八日產生，三月中旬開始集訓。

還將推選香港代表隊的領隊和副領隊。有人建議副領隊兼任督促訓練工作，因教練何應芬正在負責青年隊的訓練工作，無暇兼顧港代表隊集訓事務。

嘉山參加印尼足總主辦的足球邀請賽一事，已獲批准，但用什麼名義參加，仍須在會上決定。

消防門將與順門前力拒梁金發（白衣者）無效，被鐵行射入決定性的一球。

工聯乒乓賽 進入複決周

【本報訊】工聯會主辦的團體乒乓球賽，今晚八時工俱九樓開始進入複決賽。每組採單循環制，男初組分三組進入複賽，男高和女子兩組則直接進行決賽。

今晚舉行的四場比賽，秩序如下：（男初一）飲食業對海理；（男初二）樂工對百職；（男高）百職對花逸；膠業對造船。

昨晚青少年乒賽 女組南華勝崇真

【本報訊】全港男女青少年團體乒乓球賽，昨晚在乒總會所舉行了八場。結果：（女青）公民勝文理五比二；南餘勝何東五比〇；南華勝崇真五比三；愉園勝東南五比〇。（男青D）高主教勝女青D五比一。（男青E）紙業B勝個勝五比一；紅青勝明生五比〇；蘇青A勝公理五比一。

女青組南華對崇真一場，南華原班人馬上陣，崇真則由吳麗玲替代池淑賢。大家都穩紮穩打，比分緊湊。南華的王識儀及崇真的何木英表演比較突出，兩人爭奪激烈，賽足三盤才定勝負。最後南華以五比三得勝。計梁彩霞勝陳細妹二比〇；蕭南英負於何木英〇比二；王識儀負於吳麗玲〇比二；梁彩霞負於何木英〇比二；王識儀勝陳細妹二比〇；蕭南英勝吳麗玲二比〇；王識儀勝何木英二比一；梁彩霞勝吳麗玲二比〇。

另場女青組公民對文理也很緊張，公民派出蔡健英、廖美雲和陳惠蘭上陣，文理由吳秀萍、魏幼蘭和胡秀容出場。公民實力較強，文理雖然作戰認真，仍在一五交鋒力拚之下，最後以二比五落敗。

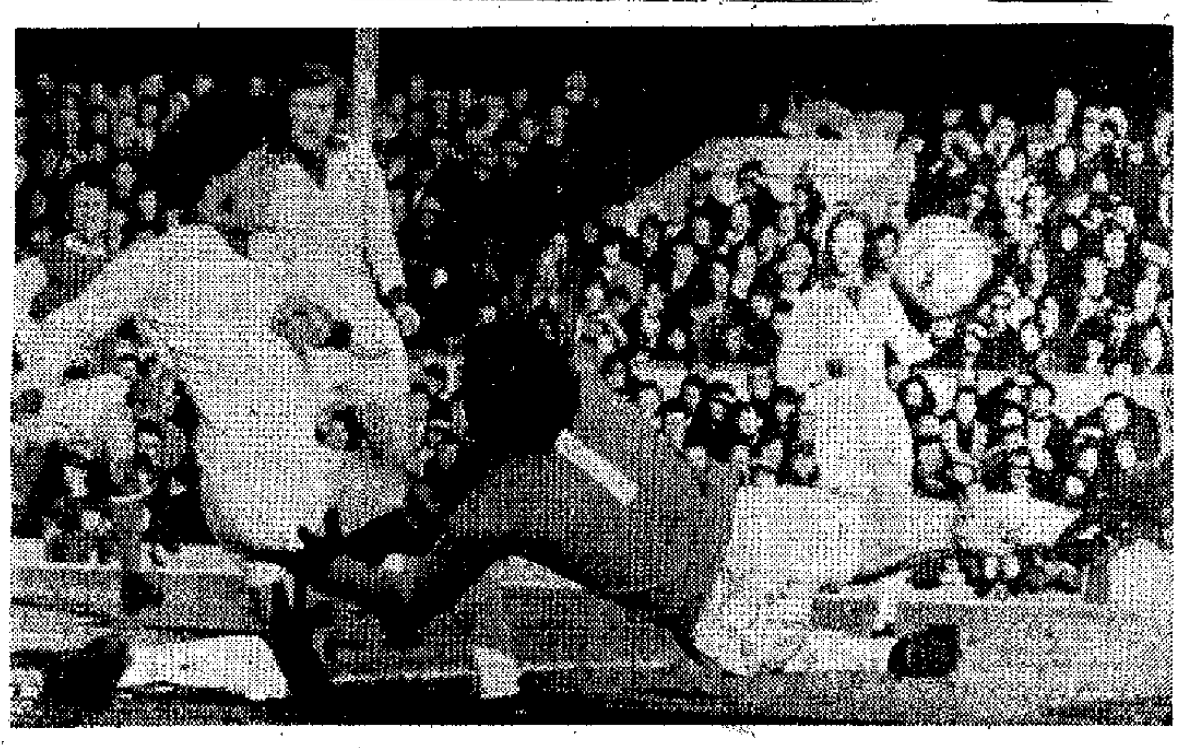

英國甲組足球聯賽目前競爭激烈。這是阿仙奴隊對利斯特城隊的一場比賽時，利斯特城衛將彼得史紐頓誤攔烏龍的一剎那。（合衆國際社供稿）

論波壇畫
消防敗因探討

鐵行昨對消防的一場比賽，因造成「梅花間竹」的命中機會，以三比二取得勝利。雙方還未踢到十分鐘，鐵行在開賽後不到一分鐘，只見崔永生越過中場，將球吊到消防禁區，此時消防只有文錦棠站崗，見球飛來，剛欲轉身一截，却因速度不及施建剛，施一個箭步即越過將球射入，這是鐵行第一度領前。消防在急起反攻中，佳耶趴射中鵠，數分鐘後，鐵行中央突破，施建剛竄過對方的「越位陷阱」，將球帶至門角射入，第二度領前。二十多分鐘，佳耶獲得張子慧之傳，迎頭一頂而入，消防第二度扳平，也是上半場的紀錄。轉入下半場三十多分鐘，梁金發在消防禁區內，空無人阻下，接得胡順華的低傳，擺脫與順翻腳射入，鐵行第三度領前，亦即奠定勝利的最後一球。消防吃了敗仗，已比精工多失四分，比南華多失兩分，在積分表上暫時要退居第三位了。

這場比賽，消防認爲關係重要，派出最佳人手登場，目的在必勝。看他們的演出，也經常取得較佳的形勢，前鋒面對着鐵行的密集防禦，亦能有隙可乘，由佳耶射入兩球，已算盡了很大努力。雖然前鋒除佳耶而外，那只擅頭攻的武倫在被盯牢下不大起得作用，那「波監」期滿復出的張耀國，有時對組織進攻，不免將球多盤幾步，習慣動作依然不改，拖慢了推進時間，演出未符理想。邪改踢中場的張子慧，雖竟是「前鋒底」，上半場他常在中場走來走去，只知助攻，却又不夠深入，如被對方反撲過來，很少見他退至腹地助守。事實上，他不僅上半場出任中場一無是處，下半場回踢前鋒，也未見有助於爭取進攻機會，反而有點的胡錦良顯得中規中矩。

消防所採的進攻方式，似乎過於偏重高波，由武倫配合衛制，然後用頂上功夫「搶食」，地波則常靠佳耶竄射，其他甚少埋門，特別是張子慧在下半場雖然回踢前鋒，也少看到他的足跡踏入鐵行腹地。因此，在下半場佳耶和武倫已漸洩氣的時候，雖然仍有不少攻勢，却已無法再「攝士哥」了。倘若張子慧回踢前鋒時即與武倫踢「雙中鋒」，雙管齊下地一起衝刺，也許下半場仍可攻破鐵行的「密集防禦」，然而計不及此。

消防所失三球，與其防守上中間漏洞大有關。劉志威與文錦棠是負責踢「雙中堅」的，但兩人不大懂得填位，常用平線防守及好設「越位陷阱」，跑起來又不及施建剛，致被施建剛兩次中間突破而致於失。梁金發射入消防致命的一球，同樣空無人阻，其防守之空洞可知。在這情形下，鐵行只採守則密集，攻則突擊，加上大家多走一步，緊追消防每一球員，終於取得「殺敵致果」之效。無他，踢起來始終如一而已。

●正牌軍師●

全港華人冬泳賽 定下月四日舉行
已於昨天開始接受報名 分男女及先進小童四組

【本報訊】中華業餘游泳聯會，定於三月四日下午一時在摩利臣山游泳池舉行第十八屆全港華人冬泳團體比賽，比賽分男子、女子、先進和小童四組進行，昨天開始接受報名，二月二十四日截止。報名地點在香港鄧紹二七號香港中華業餘游泳聯會，香港中區士丹利街七四號七〇四室泳聯總幹事陳錦棠處。每隊限報四人，接力賽只限一隊參加。每一泳員只許參加三項比賽。游泳員資格規定：㊀本屆已向賽會註冊的各屬會泳員；㊁不違反業餘運動員資格並遵守章則。比賽項目如下：

男子組——五十公尺自由式、一百公尺自由式、四百公尺自由式、一百公尺蝶式、一百公尺背泳、一百公尺蛙式、一百公尺四式、四百公尺自由式四人接力、四百公尺四式接力。

女子組——五十公尺自由式、一百公尺自由式、一百公尺背泳、五十公尺蝶式、一百公尺蛙式、一百公尺四式、四百公尺自由式四人接力、二百公尺四式接力。

先進組——男子超過四十五歲，女子超過三十歲，以身份證爲準。男一百公尺自由式、女五十公尺自由式。

小童組——（十二歲以下）男五十公尺自由式、女五十公尺自由式。

專上學聯乒乓賽 本月廿四開始

【本報訊】香港專上學聯主辦的乒乓球賽，將於本月二十四、二十五兩日先後舉行，比賽地點在羅富國學院體育室。

体壇漫筆
歪風不可長
也記肯体

乙丙組足球隊是甲組「正規軍」最有力、最有前途的生力軍，比預備組隊更爲重要。因而乙丙組球會的六名代表，在足總裏充當了極其有益的角色。

聯賽踏入次循環周後，甲組的升降形勢比較明朗，但乙組仍然呈現一片混亂。外間盛傳，有個別球隊爲了貪圖小利，不惜用「瞞分」手段來製造人爲轟惑，且已成爲公開秘密。其可以告人之目的，即通過一種暗盤交易，使有資格升級者放棄升級，處於降級邊緣者得保不降。一句話，是財可通神！

足總之所以有了升降制度，乃具一種鼓勵作用。一些球隊還沒有具備升級的條件，則留級或降級，都可獲有更多的時間去精益求精，不僅無害，而且有益。今竟有人利令志昏，豈是香港足運之福？

如果此事確實發生在乙丙組隊身上，問題顯是不小，足總必須採取斷然行動，及早預防，蓋歪風不可長也！

哮喘

哮喘新葯 PIPTALDIN-U 碧桃仙U 根治新久哮喘患疾

柏林諾爾製葯公司出品

一服見效愈後 永不復發

說明書函索即寄

各地葯行均有代售

純用珍貴植物製成不含麻黃及化學藥物服後絕無心跳頭暈出汗等不良副作用長期服食亦絕不引起腎上皮質之毒害不論老少嬰兒孕婦均可服食本品並能增進食慾增強體魄確有根治哮喘之功效。

東南亞總代理：香港大衛洋行葯物部 電話：5-728975 P.O.Box3782

澳門總代理：元罗堂葯房 電話：3139

注意 每盒內均有防偽券一張，請寄回本行核對，因最近本港已發現有假葯出售，並在三家葯行當場搜獲。

藤井消防唧筒協會會長致詞

我們的消防唧筒協會不只限在日本國內，即對世界各國的消防事業上也曾經努力並有所貢獻。我認爲消防事業無論在任何制度的社會裏，爲了援助人命財產，這是一種絕對必要的事業，也是和我們的生活不可分離的事業。爲了保護世界各國人民的幸福，不僅已向東南亞，也向美洲、歐洲、非洲等各地輸出，並努力生產更較優秀的產品。

介紹日本滅火設備機器廠家

消防唧筒大致分爲大型和可搬式小型地，按其用途而用於消防事業。由於文化的進展，同時，住宅和工廠等的建築構造物也隨之發生了變化，工廠的設備也增加了許多可燃性的危險物，所以，除從來用水消火的方法之外，各種化學消火方法廣爲應用。

另外，建築構造也傾向高層化，對救助人命和搬運財產的手段也必須深加考慮，爲了克服這樣的災害而能使事業成功，當然各種設備的必要性更不可忽視，爲了從越來越複雜化而可怕的大火災難裏保護人命財產，我們的任務更爲重要。

贡献给诸位生活上的安全保障

自负为世界上拥有最大生产量的

1970年以后的立体消防机器的一流制造厂

制造品种

- 带有各种上升梯的消火汽车（最大地上高18～41m）
- 各种泡沫化学消火汽车（最大地上高15～22m）
- 喷射消火汽车
- 飞机场用化学消火汽车
- 各种化学消火汽车
- 带水箱的消火汽车
- 普通消火汽车

其他

- 各种消火机

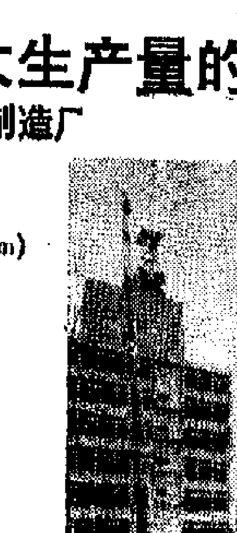

MORITA 森田ポンプ株式会社

总社 日本国大阪市生野区巽见町2－33

超群的消火力!!

在紧急的时候"芝浦"牌消防泵能发挥作用。

○敏捷的動作

○精巧的防水

○一拨即動

○耐久无比

○优秀的构造

Shibaura 石川島芝浦機械株式会社

日本国東京都新宿区1－6－8

トーハツ 東発牌

可搬式 滅火泵

東発牌滅火泵不僅能供作滅火用而且可用作土建高压喷水对打樁，驅動，挖掘，清洗，排水等々有极大効能。東発泵因輕巧操作携带均簡便。故对滅火効率特大。東発泵在土建工程可省時，省费用。東発泵在世界市上上均获好評。東発牌滅火泵，已佔日本綜產量的70%，各地采用該机，利用在旅店貨棧，油站学校，工廠等々。性能完善机種備有六種，効率特大用途广汎。

TOHATSU CORPORATION

日本国東京都板橋区小豆沢3-4-9

ラビット 老兎牌可搬式滅火泵

B3級P406A形

救火的胜败

在最初五分钟决定

可诱耀地机动性，高性能的"老兎牌唧筒"在初期消火时能发生最大威力，頗博各处的消防署，消防团办事処，旅店和飯店的好評。可怕的火災人所尽知，用了"老兎牌"唧筒您决不後悔的。

富士ロビン株式会社

日本国東京都新宿区1丁目8番1号（新宿大厦）

自动喷水消火设备

——自动消火装备机器——

- 自动喷水竜头（集中式、平面式）
- 自动警报阀
- 综合防災设备的设计包工

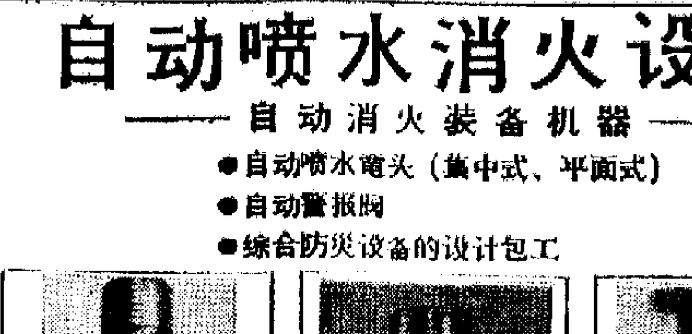

集中式　平面式　自动警报阀

三機工業株式会社

日本国·東京都千代田区有楽町1－10（三信大厦）

宫田的双嘴式消火装备

双嘴式消火装备

两个喷射嘴

对煤油类的三次元火災能发挥最大的消火能力！

- 所用药剂
  为重炭酸钾每氟界面激活剂併用
- 以窒气为加压源
- 其用途为
  精炼石油，石油化学，飞机的救难消火等。
- 装架方法
  汽车，拖拉车，固定架台。

为粉末消火器的先驱者

宮田工業株式会社

日本国神奈川県茅ケ崎市3678

存戶為了購買股票 變相提取定期存款

股市狂熱牽動資金越來越多

有些銀行對工商貸款受影響

【本報訊】據銀行界人士消息，股市狂潮越刮越烈，吸引了越來越多的資金，有些銀行因頭寸轉緊，不得不收緊對一般工商業的放款。

銀行界人士近日透露，在目前越刮越猛烈的股市狂潮中，新上市的股票在一段時間內吸去的資金達幾十億元，所造成的嚴重結果之一是，個別銀行在這種情況下頭寸異常充裕，一般銀行的頭寸則異常緊絀，不得不收緊對一般工商業的放款，使得一些工商業的正常活動因而受到了影響。

銀行界人士說，香港發展到了瘋狂狀態的股票市場，使香港一般銀行的往來戶存款大增，定期存款的增加則有限，這已是衆所周知的事。但是，現在的情況，已發展到了更為嚴重的程度。

以本月來的情況來說，有些銀行不僅有許多活期存款被提取，甚至許多定期存款在到期之前，也被存戶用這種或那種方法提取。許多存戶在提取存款時表示，提取存款是為了購買股票。據透露，最近有些顧客用變相提取定期存款的方式，向銀行「借」款，數額相當巨大，有些一筆達數萬至數十萬元。在這種情況下，銀行在頭寸方面出現了一鬆百緊狀態，個別銀行的頭寸變得異常鬆馳，一般銀行的頭寸則異常緊絀。

銀行界人士說，目前有些銀行由於頭寸異常緊絀，在對若干工商業的放款方面，不得不進一步收緊。辦法之一是，往往不得不把客戶要求貸款的數額壓低。這麼一來，這些工商業因向銀行借款受到影響，其正常的業務也因而受到了影響。

股市昨天依然狂熱

一般對西方貨幣風潮仍有戒心

【本報訊】昨日股市依然狂熱，不管大細股仍有多數市價上升，而且升幅比較大。市場交投亦續增加。

昨日四個市場股票成交，共值五億七千二百零九萬元，其中九龍佔一億一千三百六十萬，金銀佔一億二千零二十三萬，遠東佔一億八千零五十六萬，香港佔一億五千七百七十萬，比前天增二千七百一十一萬。

昨日恒生指數漲五十三點六七，漲為一五六八點一七，又刷新了前天創下的高紀錄。遠東指數漲二百六十四點六六，漲為七七八七點一。

就個別項目而言，聯合汽水股漲幅較大，每份漲五元，漲為三十五元七五，漲一成半以上。此外城市、發展、港燈股等各上漲一成有奇。九龍倉、置業股、匯豐股雖漲不到一成，但九龍倉股漲三十五元，匯豐股漲三十元，置地股漲三十元，港太、和實、新昌、煤氣等項均回跌。

昨日市場中人們相當注意西歐黃金價不但上漲，而且大幅度漲，上週五日市場中有些人預料倫敦金價有可能漲到每安士七十五美元，據說此一估計原是一位西德貨幣專家作出的。現在事實證明，這種估計已成為現實了。這位西德貨幣專家之作此估計，是認為美元貶值後，美元的實際價值比表面價格依然低許多，故認為美元貶值後尚無法使西方貨幣新風潮平息。市場中一部分人認為，當前歐洲市場現況，正如該西德專家所料，因此對金融貨幣風潮仍有憂疑。其次，人們也注意新加坡股市「獨立」，有可能使一些資金流港。故市場中有些人憂慮到，如果此間不及早設法應付這種局面，深恐市情更亂。

港製衣廠要求補償 美商只肯補百分五

【本報訊】據悉，此間有些製衣廠現已獲得美國入口商答覆，他們只肯補加貨價百分之五，其餘一半的匯水損失，則要由港商自行負擔。在這種情況下，港商製貨輸美所得的純利，約已被削減了一半。

日本水泥訂盤 近日尚未報來

【本報訊】近日來，水泥大盤買賣比週前稍轉旺。日本水泥訂盤仍無報來。

據水泥商人說，春節假期過後，港九各處築地盤近日多陸續開工，市上需求水泥比週前稍為增加。他們購入的以港產水泥為主，日本水泥則現貨較少。昨天五牌水泥每噸一百一十八元。

據水泥商人又說，日圓採取浮動匯率後，該地廠家到昨天為止，還未有新訂盤報來。以往港商向日本訂購水泥，是以美元計價的，現美元正式貶值一成，今後日本廠方能否按照舊訂價放盤，看來仍很成問題。商人認為，如果新訂價比前提高一成以上的話，進口商將更加不合算。況且日本水泥裝船期多不準確，早已使得此間進口商向該地訂貨失去信心，因此，最近多月來日本水泥到貨已絕無僅有。

補償匯水損失拖住 開始影響港美貨運

昨日又有四航線加收附加運費

【本報訊】香港—拉丁美洲、香港—巴家馬、香港—委內瑞拉和香港—菲律賓等四條航線的貨運公會，昨日（二十）又宣佈自即時起，港貨出口運費要徵收美元貶值的附加費。

香港—拉丁美洲貨運公會宣佈，由昨日開始付船的貨物起計，該線出口運費徵收美元貶值附加費百分之十九。港商用港幣繳付運費，船公司將照船到前一天的銀行最高美匯賣價計算，以代替一美元兌六點零六港元的舊匯率。

香港運往巴家馬、委內瑞拉的貨物，由昨日起徵收美元貶值附加費百分之十點五。

至於香港貨物付船往菲律賓，則由昨日起徵收美元貶值附加費百分之十一。

據航商指出，自一九六七年第四季英鎊貶值之後，香港絕大多數的對外航線，都已改用美元來作為計算出口貨物運費的單位。前年底美元貶值百分之七點八九後，多條航線的出口貨物運費，已要徵收附加運費。此次因美元貶值幅度增至百分之十，故船公司徵收附加費的幅度也比上次為大。今後海外買家用美元向香港買貨，匯水成本和運費成本都將要增加了。

又據航商反映，現已有一些香港輸美貨物要延期付運。原因是港商在美元貶值後要求美商補加貨價的問題，一時尚未有結果，故有些廠商為了力求保障自己的利益，已把貨物付船時間推遲。

據悉，昨有一艘船離港出口。該輪所收得的輸美貨物，已比訂位落貨的紀錄為低。原因是有一百噸出口貨物，因美商未答應港商所提出的補償美元貶值匯水損失的合理要求，港商已通知船公司取消落貨。

金價又告上漲

最高每兩比前日漲了十四元

【本報訊】外電報道倫敦金價又創新紀錄，影響所及，此間金價昨亦高漲，九九金每兩比前曾漲了十四港元，飾黃金每兩則比前升五港元。

在本週一收市倫敦金價每安士已漲至七五·三七五美元，比上週五收市價又漲了二美元；同日巴黎金價且升至七五·六美元。據此間一些金融界人士分析，最近歐洲金價一再大漲，是繼續反映人們對貨幣的價值仍缺乏信心，因為美元再貶值以後，問題未見有多大解決；英鎊、瑞士法郎和日圓仍浮動不定；國際市場上有不少游資繼續湧進黃金市場活動，故歐洲金價猛漲，香港金價就是受此牽動。

昨日此間大量金貨……交投亦較暢活，先後成交約七萬兩。九九金開市為四八七，比前日收市價一下子升了二·八港元；之後，繼續上升，最高價上至四八八·三。及後撻家見利回吐，市乃回順，上午收市四八四·八，午後開市仍為四八四·八，收市四八四·八。低息一元四毫一。牌下交收一千五百兩。

美鈔價昨日微挺，開市五一六，收市五一一。

上週紐約美棉交易比前活躍

【本報訊】據美聯社紐約消息，上週二月十二日至十六日期間，紐約市場上美棉期貨交易比前周活躍，主要原因是經紀行鑑於美國一些產棉區天氣不佳，使美棉收成受到影響，補購期貨，以及美元再次正式貶值，使美棉在出口市場上處於較有競爭地位。

日鋼去年輸出數量 為五年來首次下降

【本報訊】據外電報道，日本鋼鐵聯合組織最近發表消息，去年日本輸出之鋼鐵量為過去五年來首次下降紀錄，但總值則比前年有所增加。

據稱，去年的輸出量共為二千一百九十八萬噸，較七一年減少百分之九點一；該批鋼鐵總值為三十八億一千八百萬美元，比七一年還多了百分之三點三。

又稱，日本出口之鋼鐵減少而收入增加，主要原因是自七一年日圓升值後，鋼鐵生產商人由此而提高出口價格所致。

美匯續回升

多種匯價調整

【本報訊】昨日美匯銀行買賣價繼續回升，每百美元比前多兌一港元。英匯實價不動，買價每鎊比前多兌〇·〇〇五港元。該兩種外匯兌港幣新價如下：

美匯實價：五一九；買價：電匯五一五。英匯實價：一二一·六；買價：電匯一二一·五。

又，其他十三種外匯銀行買賣價昨亦改高，其中加匯每百加元比前多兌〇·二港元，西德匯每百馬克多兌〇·二港元。以下為各種外匯兌港幣新價：

加拿大匯實價：五二二·五；買價：五一八·一。西德匯實價：一七五·七；買價：一七三·二五。法匯實價：一二二·一五；買價：一二〇·五五；星馬匯實價：二〇六·八；買價：二〇〇·八五。新西蘭匯實價：六九〇·五；買價：六七九·九。瑞士匯實價：一五五·一五；買價：一五二·九。比利時匯實價：一二·七九；買價：一二·六一五。婆羅乃匯實價：二〇六·九五；買價：二〇〇·六五。斯里蘭卡匯實價：七九·三五；買價：七八·二五。緬匯實價：九七·四五。

開往東南非洲貨船 最近班期再三推遲

已有不少貨物未能及時運出

【本報訊】開往東南非洲的貨船班期再三延期，輸東非各地市場貨物擱留待運數量不少，因而該地入口商寄來新單受影響。

據貿易商說，東非毛里求斯等地入口商最近寄來新訂單比前減縮，這與近日舊訂貨運去受擱阻有些關係。由港開往東南非洲的貨船原是每月約有二班船，而最近開去的班期一改再改，由上月底改為本月初旬，再改為本月下旬，現又改為下月初。即原是三水船輸去的貨物，現在被擱留在港未能及時運去應市。所以該地入口商對於新訂單多暫時押置未發寄來港。

聞去東南非洲的貨船最近一次改期可能受美元貶值的影響，因船公司方面醞釀調整運費，改期可能是等待運費的調整。

去年尾月港幣 共發行卅三億

【本報訊】去年十二月份，港幣發行額超過了三十三億港元，為全年各月之冠。

據有關方面統計，一九七二年十二月份，港幣發行額為三十三億七千八百萬港元，比一九七一年同期的二十九億三千二百萬港元，多出四億四千六百萬港元，而為一九七二年全年各月的最高紀錄。

查一九七二年港幣發行額最低的一個月是一月份，數達三十億零二千九百萬港元。

據銀行人士說，港幣發行額在近年才增得較順暢，記得一九七一年各月的港幣發行額經常不過二十七八億港元的，超過三十億港元的只有一月份。而一九七二年卻是每月都超過三十億港元。這從中可反映出通貨膨脹逐步加深之一面。

新品種雪梨汁 第一次銷香港

天津鴨梨榨汁，可以開水四倍沖飲。

【本報訊】天津長城牌雪梨汁首次銷港。明天將可在國貨公司出售。

長城牌雪梨汁是今年新產品之一。由天津鴨梨榨汁而成爲濃縮的鮮雪梨汁。飲用方便，以四倍凍水沖飲，味道保持鮮梨的美味，每瓶250CC。該批貨經於昨天抵港，貨主今天便可將貨物分發給各國貨公司應市。

今日明日出入口船隻

今日入口船隻

船	名	往來港口	停泊地點	公司
湖北	HUPEH(上午二時)	新西蘭、尼拉	西區	太古
明爵山丸	MEIJYUSAN MARU(上午六時)	日本	A3	大三
威爾斯丸	WALES MARU(中午)	歐洲	海廈	川崎
希爾	HEL(下午七時)	歐洲	A2	天祥
菲巴丹	PHIL. BATAAN(上午十一時)	美國	A5	大工
來島丸	KURUSHIMA MARU(上午六時)	新港	B4	海聯
海強	HAI CHIANG(下午)	高雄	油蔴地	東海
海國	HAI KUO(上午八時)	基隆	西環碼頭	東海
斯利迪	SLIDRE(上午七時)	關島	油蔴地	怡和
大之家	TIJUCA(下午五時)	波斯灣	A33	百保利

今日出口船隻

船	名	往來港口	停泊地點	公司
利金麗力	REGENT LILAC(下午)	新加坡、巴生	B11	天祥
永光丸	EIKO MARU(上午七時)	新加坡	B7	永泰
利文怡美利	RAMONEVERETT(上午八時)	新加坡印尼	A26	福來
斯利迪	SLIDRE(半夜)	關島	油蔴地	怡和
美利怡美利	MAKEVERETT(下午)	日本釜山	A8	福來
翠雲	TSUI YUNG(上午八時)	加州	九龍塢	港灣
賓士德	BENSTAC(下午)	紐約波士頓	A24	百保利
聖庇路	SAN PEDRO(下午)	美國	葵涌	海陸
萬能	MARON(上午十時)	里斯本來梭士	九龍塢	太古
長城	KOTA PANJANG(上午七時)	新加坡呲咭	A25	太平
日本熊	JAPAN BEAR(下午)	菲律賓	海廈	太平洋
甲斐丸	KAI MARU(半夜)	北歐	A34	日郵
海洋倫敦	OCEANIC LONDON(下午)	查里斯頓紐約	A4	明仁
芬境	FERNVIEW(上午六時)	曼谷	A32	百保利
福興	FOO HSING(下午)	高雄	油蔴地	明仁
福德	GREAT FAITH(上午八時)	釜山	太古塢	大信
美人堡	MEYENBURG(上午七時)	黃埔	A1	華捷
光大	KWANG TA(下午)	高雄	油蔴地	明仁
	PIONEER NAKHODKI(下午三時)	神戶	九龍塢	菲士高

明日入口船隻

船	名	往來港口	停泊地點	公司
南龍丸	NANRYU MARU(上午)	神戶	B15	永泰
加菲路總統	PRES. GARFIELD	美國	九龍塢	總統
摩耶山丸	MAYASAN MARU	新加坡	A32	大三
有利德	KARANA II	印尼	油蔴地	亞非
新美	HSIN MEI(上午七時)	日本		小山
郁田	IKUTA	日本	B	協成
遠拿芬	BENAVON(上午九時)	英國	葵涌	遠行
新海發	ZIM HAIFA(下午)	美國	九龍倉	新興行
箱根山丸	HAKONESAN MARU	日本	A	大三
香港郵	HONGKONG MAIL	美國	A	福來
復常	UNION EVERGREEN	曼谷	A	道華
依梅	ELMELA	天津	A	華夏
建華二號	KIEN HWA No.2(下午)	高雄	油蔴地	東海
密西西比來	MISSISSIPPILLOYD(上午)	基隆	A24	遠華
沙拉耶	SALAJAR	印尼	B	通裕

明日出口船隻

船	名	往來港口	停泊地點	公司
波仙堡	BOIZENBURG(上午)	日本	A23	東亞
海隆丸	KAIRYU MARU(上午)	新加坡	B2	海外
明智	MING CHIH(下午)	基隆	油蔴地	明仁
興光	LUCERO(下午)	神戶	B3	小山
明爵山丸	MEIJYUSAN MARU(上午)	南非	A3	大三
樂嘉	NOGAH(上午)	西非	A21	新興行
士打亞高雅	STRAAT ALGOA(下午)	南美洲	A2	渣華
集友	CHIP YU(下午)	高雄	油蔴地	美港
惠來二號	HUEI LAI No.2(下午)	基隆	油蔴地	東海
海安	OCEAN ENDURANCE(下午)	紐約	A22	海運

輪船停泊表

船	名	停泊處	公司
秀峯丸	SHUHO MARU	A35	英東
大中山	TAICHUNGSHAN	B16	順昌
海利	HOLY	油蔴地	海城
太來六號	TAI LAI No.6	西區	明仁
大利亞	DAHLIA	A31	新興行
日本熊	JAPAN BEAR	海廈	太平洋
高德丸	KOTOKU MARU	B1	東洋
宜昌	LICHON	B20	海華
捷隆	CHIEH LUNG	西區	明仁
寶山	ARISA	B17	亞非
香港美人	H.K. BEAUTY	A38	日郵
	CASPIAN SEA	A43	益豐

SHOFUKU LINE
日邦丸 M.S."NIPPO MARU" 三月一日到 不收出口貨
大壽丸 M.S."DAIJU MARU" 二月廿六日到 廿七日開 直透新加坡
第三丸吉丸 M.S."MARUKICHI MARU No.3" 三月一日到 不收出口貨
總代理：東洋船務有限公司 皇后大道中備商大廈一一〇一室 電話：二四九四二八·二五〇一四(十線)

「依梅」M.S."ELMELA" 由天津來。定於二月廿三日晨抵港。請各收貨人速來本公司辦理提貨手續。
華夏企業有限公司啓 中國銀行大廈五樓·電話：二四二一六一

KIE HOCK SHIPPING (H.K.) CO.LTD.
東海輪 M.V. TONG HAI 訂二月廿七日抵港，三月一日收貨，三月二日開行 直運新加坡兼收印尼及北婆羅洲各港貨轉口 入口收貨人請即移玉本公司辦理提貨手續，否則代存入倉所有費用概由收貨人負責 貨客付貨請移玉
祺福船務(香港)有限公司 地址：干諾道中八十一號地下 電話：H-444496, H-446148, H-442293

「東城」輪 M.V."KOTA TIMUR" 訂二月廿七日抵港 即日收貨 九日開行 直放：Dar Es Salaam, Mombasa, Aden, Assab, Hodeidah, Port Sudan / Aqaba
「友城」輪 M.V."KOTA SAHABAT" 訂三月五日抵港 即日收貨 六日開行 直放：Dar Es Salaam
「端城」輪 M.V."KOTA TANJONG" 訂三月十日抵港 即日收貨 十二日開行 直放：Karachi, Dubai, Doha, Bahrain, Kuwait, Khorramshahr & Basrah
太平船務(香港)有限公司啓 香港干諾道中大昌大廈六樓 電話：五—二二六一七四(五線)

名神汽船株式會社 MEISHIN LINE
海隆丸 M.V."KAIRYU MARU" 二月廿日由日抵港 二月廿一日收貨 即晚開行 直放：新加坡
山文丸 M.V."YAMAFUMI MARU" 二月廿二日由日抵港 二月廿三日收貨 即晚開行 直放：新加坡
總代理：海外聯合海運有限公司 李寶椿大廈二樓110至111室 電話：四三九五〇四·四四五七〇九 四三六四一·四五六八九

最新型客貨輪 時速十八浬 有冷藏貨位 全船冷氣設備
大寶山 M.S. TAIPOOSHAN 本期：二月廿三日抵港 廿六日開行 下期：三月十一日抵港 十四日開行 （直透：新加坡、庇能） 電話：二四九〇九六（五條線）
貨客惠顧請到中建大廈十八樓本公司接洽 客務部：二二三四二二六一 二三五三
順昌航業有限公司啓

TOHO LINE 日本東方輪船有限公司
·紅海定期航線· 好榨快輪 M.S."ELKA" 三月十日落貨 十五日開行 直駛：亞丁（ADEN）、荷台達（HODEIDAH）、吉打（JEDDAH）、蘇丹港（PORT SUDAN）、阿加巴（AQABA） 由亞丁轉BERBERA
·歐洲定期航線· 大和丸 M.S."DAIWA MARU" 二月廿二日落貨 廿三日開行 直航：漢堡、利物浦、安特衛普、鹿特丹、阿姆斯特丹。（倫敦轉口） Dublin, Belfast with transhipment at Liverpool. Helsinki, Oslo, Gothenburg, Copenhagen, Lisbon, Leixoes, Stockholm, Malmo with transhipment at Hamburg. Le Havre with transhipment at Rotterdam.
貨客付貨請移玉步 聯邦大廈七〇五室 總代理：泛洋航運有限公司 電話：H二三八〇九一一八（八線）
澳門代理 星華船務公司 電話：二七九七 二四七八（八線）

M.V. HOI SHING
海盛輪 直透山打根 斗湖 二月廿四日收貨 廿五日開行
惠南有限公司 電話：四三五八八四·四三六一九六·四二〇六九五

山下新日本汽船株式會社 Y.S. LINE
美國西岸及紐約標準貨箱航線 貨箱快輪 興美捷成 M.S."HEINRICH JESSEN" 三月一日到港 三月三日開行
往羅省、奧克蘭、西雅圖、溫哥華B.C.、長堤、聖地牙哥、士托頓、溫哥華、紐約
收貨站：九龍倉三十五號倉 截貨日期：二月廿七日下午五時 下期預告（VOY.20）：三月十四日到港 三月十五日開行
如蒙惠顧請即接洽 香港總代理：山下新日本汽船（香港）有限公司 電話：H-249600, 249107, 249712
香港接載者：永成公司 地址：香港德輔道中廿六號A昌大廈十樓 電話：H-245628·245612·246620
澳門總代理：同順洋行有限公司 板樟堂前地一十五號 電話：四五三三六·四一五九

日本海運 Japan Line
中南美各埠 SAN JUAN 加勒比海特快航線 M.S."IOANNIS A" 安妮快輪 新到設備 三月二日落貨 三日開行
直航：波多黎各——四十天到達 CRISTOBAL, PANAMA, COLON, ACAPULCO, MANZANILLO, LA GUAIRA, MARACAIBO, PUERTO CABELLO, PORT OF SPAIN, SAN JOSE DE GUATEMALA, CORINTO, ARUBA, PUNTARENAS, CURACAO, ACAJUTLA, SAN JUAN, BARRANQUILLA, BUENAVENTURA, CARTAGENA, S. MARTA, MANAUS (BRASIL) AND SAN FERNANDO (TRINIDAD) VIA PORT OF SPAIN
貨客付貨請移玉步 聯邦大廈七〇五室 總代理：泛洋航運有限公司 電話：H二三八〇九一一八（八線）

渣華（香港）有限公司 R.I.L.(HONG KONG) LTD.
代理：渣華郵船公司·利來郵船公司 香港太子大廈 電話H-241181 九龍分行 電話K-303321

航線	船名		開航日期	直航
澳洲	NIEUW HOLLAND	新荷蘭	2月20日	布利斯彬、雪梨、墨爾砵、紐卡素
	TJIWANGI★	芝萬宜	3月20日	★不往紐卡素
東非	STRAAT MADURA	士打美多麗	2月28日	東非各埠
	STRAAT TORRES	士打多利是	3月7日	
西非	STRAAT FRANKLIN	士打芬格蘭	2月28日	西非各埠
	STRAAT FREETOWN	士打自由城	3月26日	
拉丁美洲	WONOSARI	溫拿莎莉	3月15日	拉丁美洲各埠
	WONOIRATO	溫拿拉圖	4月15日	
南非南美	STRAAT ALGOA	士打亞高雅	3月22日	南非南美東岸各埠
	STRAAT BALI	士打巴里	3月2日	
	STRAAT HONSHU	士打本州	3月24日	南非各埠
墨西哥灣	MISSISSIPPI LLOYD	密西西比	3月23日	墨西哥灣各埠
	NEDER ELBE	力打愛比	3月15日	

G.G. 金福客輪 M.V."KIM HOCK" 往：新加坡 三月一日收貨 二日落客開行
搭客付貨請駕臨本公司接洽 兼收新加坡轉口往印尼各港貨
源源船務有限公司 香港分公司啓 地址：文咸東街六十四號 電話：H-442005·446439·458753

武林三絕 梁羽生

三、情孽牽連 只怕一波未平一波又起

……他們封狼吞虎咽，幾口就吞下了半隻雪雞，再加上冷得幾乎凝結的血液在火堆旁邊一烤，血管爆裂，是以突然間就一命嗚呼了。

……們的自願。」

周劍琴搖了搖頭，說道：「我沒興緻和你辯論，我只知道誰對我不好我就對他不好。如今我最關心的是怎麼能夠回到山寨？」

風鳴玉道：「仗打完了，你的爹爹不是就會派人來接咱們了嗎？」

周劍琴道：「你沒聽見剛才這兩個韃子說的話嗎？這次他們前來攻山的不過是一支前鋒部隊，還有大軍在後頭呢。」

風鳴玉道：「啊，你是怕韃子的大軍再來攻山？」

周劍琴道：「我擔心的正是『一波未平一波又起』呢。要是再打大仗，爹爹就未必能夠派人來了。」

風鳴玉道：「這兩個瓦剌兵能夠來到此間，咱們為什麼……

暴力向爸

那些「老編」「作家」之所以非「片」不行，有人認為實在「非常合理」。

這些人說：「人家沒有義務做吹牛拍馬的跑腿。他們胡拍亂拍，等如自觀來口袋掏鈔票。他們的拍是拍電影，『作家』們的拍是拍馬屁，當然也得從他們的腰包掏鈔票，彼此彼此，各得其所。」

在他們的圈子裏，「派片」……

「派片」，大家也是義不容辭，紛紛伸手，誰也不感靦然，更無所謂靦靦。

童阜所以當着衆人、當着檢察派發，與「派片」之「片」，目的以示大公無私，正是「做戲咁做」。

其實，在「派片」者與「接片」者之間，早有默契。某「老編」、某「作家」在「回佣」「接片」以後，第二天很可能在「回佣」、「給童阜」，一千塊、二千塊、二百塊、一百塊、「回佣」二十塊。這裏面也有例外，譬如某……

武林三絕　梁羽生

三、情孽牽連　只怕一波未平一波又起

他們却狠吞虎咽，幾口就吞下了半隻雪雞，再加上冷得幾乎凝結的血液在火堆旁邊一烤，血管爆裂，是以突然間就一命嗚呼了。

風鳴玉嘆息道：「咱們本來是想救他們的，不料反而害了他們了。」

周劍琴笑道：「總比他們死在冰天雪地裏好得多，如今他們雖然死了，也是一個飽鬼。風妹子，你的心地太仁慈了，要是不改，會吃虧的。就說這兩個韃子吧，誰知道他們的手上沾了多少咱們漢人的血腥？要不是咱們有點本領的話，剛才恐怕也會給他們害了。」

風鳴玉道：「我也是憎恨害人的韃子的，不過媽媽生前和我說過，害人的韃子其實只是少數，大多數老百姓和咱們漢人却是可以做朋友的。他們被逼上戰場，不一定是出於他們的自願。」

周劍琴搖了搖頭，說道：「我沒興緻和你辯論，我只知道韃對我不好我就對他不好。如今我最關心的是怎麼能夠回到山寨？」

風鳴玉道：「仗打完了，你的爹爹不是就會派人來接咱們了嗎？」

周劍琴道：「你沒聽見剛才這兩個韃子說的話嗎？這次他們前來攻山的不過是一支前鋒部隊，還有大軍在後頭呢。」

風鳴玉道：「啊，你是怕韃子的大軍再來攻山？」

周劍琴道：「我擔心的正是一波未平一波又起呢。要是再打大仗，爹爹就未必能夠派人來了。」

風鳴玉道：「這兩個瓦剌兵能夠來到此間，咱們爲什麼不能出去？」

周劍琴呆然一省，說道：「對，咱們試試。」

這晚月色很好，周風二人走到山口仔細端詳，過了一會子，周劍琴嘆口氣道：「憑着咱們的輕功，或許可以消雪前行，但却絕對沒法爬上冰雪覆蓋的懸崖峭壁。」

話猶未了，風鳴玉忽地「咦」了一聲，叫起來道：「姐姐，你看，有人來了，有人來了！」

白雪皚皚的對面山坡上，出現了幾條人影，周劍琴道：「別歡喜得太早，先看清楚是韃子還是咱們的人。」

（三九）

夏易

不是那種魄力

「現在，我很可憐她！」凌美又說。那態度，好像她是在講她的妹妹，並不是講她的姐姐。

「大家姐正是應了這句話。聰明反被聰明誤。你們說是不是？」凌善却說，「她可以說是聰明的。做事也有魄力，如果她不是選了這條人生歪路，何至於弄成這樣？」

「她在菲律賓住多久？」凌美問，「她總要回來的呀！」

「不知道，我寫了信給她，她沒給我寫回信。也許我在信裏說的話，她看了不高興。」凌善說。

「你信裏寫了些什麼？」凌美問。

「也不外是照我自己的想法勸勸她，明知她不會理的。」凌善說。

凌美忽然很果斷似地說：「我寫！我今晚就寫一封信給她！」

「也好！也許你寫反爲有力量。」凌善一連點幾個頭，表示同意。

凌美笑了笑，輕鬆地說：「她怎樣也料不到我會寫信給她的。而且，她絕料不到我會這樣寫。」說着，她思索起來。

「你預備怎樣寫？」我關心地問她。

「唔，我寫了先給你們看了再寄好了。」她說。

但一會兒，她又改口說：「也許過幾天再寫。想透了想妥當了再寫。要收效才行啊！要不然，寧願不寫，是不是？」

「是呀！是呀！」凌善附和說，「要不然，像我那樣，真是白寫了。」

「不過，今晚寫也有好處。」凌美却又盤算着說，「打鐵趁熱，趁我心裏頭那股勁。因爲，我預備後天就回學校上課了，請了那麼久假，很多功課要趕的呀！一趕起來，抄別的什麼都不能管的啦！」

「我這次是膽子大！」她又說：「不過，不知怎地，我想起來並不怕，以前，老被功課壓着，掙着，認定自己辛辛苦苦只能取得中等成績。這次，想起功課，倒反爲不覺得怎樣。你們放心好了。我現在很有魄力。」

我和凌善聽了都愉快地說：「我們是覺得你很有魄力嘛！」

「不過，絕不是大家姐那種魄力。」她笑着補充。

（七四三）

回春曲

四八、想人家的多

「不把它當作是個病，病就好像不存在了？」我又好奇地問她。

「可能是這樣。」她說：「不過，鍛鍊體格，增强體質也是我治好心臟病的重要方法之一。」

孔洋洋說到這裏，一雙圓眼睛凝得更靈活了。

「這一趟出院，我就得馬上準備參加學校裏舉行的一次宿營活動。一百五十人的大宿營，一連七天。這玩意兒我還是第一次嘗試哩！」

聽她說得這樣興奮，說話裏充滿了生意，我幾乎不敢把眼前的她當作病人看待。

她歇下來了，可能陶醉在未來那個宿營活動的日子中。我突然覺得她一連說了半個鐘頭的話，實在說得太多了，也許應該讓她休息一下。我決定不再去跟她把話拉起來，就是她要再說下去嘛，我也不會讓她的。我想到：早愈的她能夠儘快回到他們年輕人的生活行列去，是她的快樂，也是我的快樂。

孔洋洋果然不再說話了，過了半晌，見她絲紋不動。大概剛才興奮了一下，覺得累了，如今已經進入夢鄉了。

病房裏靜得連人的鼾呼吸都聽得到。我不覺得咽，東瞭西望的，像要發現些什麼。

目光偶然停留在東邊窗下的那張病床上，我想起今日早上在洗手間結識的那位老太太。她安寧地躺在那裏，可能也是睡着了。整個下午沒有見她起來走動，是不是她的坐骨神經痛又發作了？她說過，一痛起來，就是要生要死的，想到這裏，不期然替她擔心起來了。

住院才一天，我發覺，想人家的比較想自己的是多了一些啊！

小說林

因爲要結婚　辛海

半月掌篇　總經理不許早婚

——說吧！又不是個初出茅廬的女孩子。我進入這小房間來爲的什麼？

「怎麼樣？又要求加薪？」

「不，不，我想——」

總經理有些不耐煩，他的視線又投落到手上的股市新聞上，他說：

「密斯許，我忙得很，一分時間一分金。」

「我想請半個月假，可以嗎？」她說，那雙眼睛注視他臉部的反應。

「噢，原來是請假的事情。」他有點不高興。

「請假單寫好了！」她說。在腦子裏推敲着，把更重要的事件來速。

「這種事情爲什麼不找到主任，却來麻煩我？」

搖搖一轉，他的身子稍微斜欠，伸手到桌面的閃光鐵盒子取雪茄。

「劉主任說他做不了主。」她說。

咬在唇上的一枝雪茄，被燃着。他把圓臉拉長，說：「半個月？請那麼長的假期幹什麼？」

「可以照扣薪水。」她說。

她深深曉得那傢伙的吝嗇性格。

「不是薪水不薪水的問題，而是，你爲什麼請這樣長的假期，我們公司最近人手少。」

「密斯許，結婚是你的私事，我管不着。」

她抬頭凝視，默識一下他說這句話的含意——是吉是凶呢？

「總經理，你是說——」

「你要請假就請[illegible]的吧！」

聰出話裏有話[illegible]心一急：「我爲什麼[illegible]請長假？」

「很簡單，你考慮[illegible]我們商行第一天，我們已跟你說得明明白白，——事業第一、工作第一、服務第一。」總經理說，才七八分鐘光景，他已製造了一室的煙霧。

「三年來，我[illegible]不是工作得很好？服務得還不錯嗎？」她不服氣。

「你記不記得我曾告訴過你，千萬別太早結婚，這會妨礙工作？」

「我記得，我已工作三年啦！」

「三年，哈哈，一個生下來的孩子，才學會走路和說話哪！」

「請通融，我們已準備一切了，我們——」她現在只有採取要求的辦法。（二）

香江拾異錄　寶多閒

暴力阿爸

那些「老編」「作家」之所以非「片」不行，有人認爲負在「非常合理」。

這些人說：「人家沒有義務做吹牛拍馬的跑腿。他們胡拍亂拍，等如自親衆口袋掏鈔票。他們的拍是拍電影，「作家」們的拍是拍馬屁，當然也得從他們的腰包掏鈔票，彼此彼此，各得其所。」

在他們的圈子裏，「派片」越多的人，他的名字，他的片子也更多在那些報屁股和屁股報上出現。

不過「行規」也是有的，並不是徐綠的「派片」了，他的徒子徒孫如魯賓孫、楊蒙之流的名字也隨着出現。這是不可能的，「老編」和「作家」自不會這麼笨。賓孫要是希望自己的名字和「起居注」多在報屁股或屁股報出現，唯一的辦法是照樣「派片」如儀，楊蒙也不例外，甚至，譬喻喻的什麼「旦后」、「花后」也同樣要派。

若有不同之處，則是某某女「作家」對某某「男星」、某導演或某男「作家」對某「女星」有「特別感情」，她們和他們的「文章」[illegible]也就經常提及所「偏愛」的某[illegible]星」或某「女星」。而所謂「特別感情」，常常是單方面的，「自作多情」也是常有的事。

再說童阜當着衆人，當着徐綠「派片」，大家也是義不容辭，紛紛伸手。誰也不感尷尬，更無所謂靦覥。

童阜所以當着衆人、當着徐綠派徐綠之「片」，目的以示大公無私，正是「做戲咁做」。

其實，在「派片」者與「接片」者之間，早有默契。某「老編」某「作家」在「接片」以後，第二天很可能「回佣」給童阜，一千塊「回佣」二百塊，一百塊「回佣」二十塊。這裏面也有例外，譬如某女「作家」跟童阜有「特別感情」，或是童阜跟她們有「特別感情」，當然無所謂「回佣」，童阜可能會在徐綠所付的「片」之外另加若干，那是「私人饋贈」，說得多說得詳細會叫人臉紅，總之，徐綠和童阜和那些「老編」、「作家」之間的交易，是很富於喜劇意味的。

徐綠「派片」後的第二天，那些屁股報和報屁股，果然出現了吹捧徐綠的「文章」，雖然沒圖爲證，雖沒大吹大擂，但人家看得出，其內容完全站在徐綠一邊說話。

好在餐廳職工不大讀這些屁股報，如何吹拍如何替徐綠等人說好話，倒是毫無所知，自然也沒有反應了。

倒是徐綠的老細讀了那些吹拍「文章」，相當高興，認爲徐綠道行有幾度散手。看來比「潮州[illegible]」跟「作家」「老編」搞得更熱絡。同人家也更願效勞。（十八）

聚光鏡

利是　方觀言

說到炒股，公司裏的人，很多都炒，不過不敢讓周申童知道。他們只是集資在股票市場裏「博」它幾手，跟風撈點外塊，沒有什麼大作爲。周申童不許屬下的職員炒股，有大條道理，說此風一長，勢將影響業務，所以爲紀律所不容許。至於他自己炒股，那是沒有誰可以管得着的，老闆就是老闆嘛！

周申童也在股票市場找機，本來就不是什麼秘密，畢竟在公司裏知道的人不多。現在這麼一嚷，阿福馬上說道：「唔，我知道了——知道了。」

「知道什麼？」有人問阿福。

「我們執定包袱好了。」

「他炒他的股，爲什麼要我們執定包袱？」又有人不明其所以。

「他炒股和利是又有什麼關係？」小陳亦加進一張嘴。

「你們知道劉發記的老闆嗎？」阿福說。

說到劉發記，大家都知道。那是一間老字號的綢緞呢絨莊，三代經營下來，第一代靠綢緞發財，因爲當時大家還作興穿着綾羅綢緞。第二代時，人人洋化了，穿西裝，劉發的兒子劉克，腦筋動得快，改變劉發記的營業方針，大力地經營呢絨。（一六）

精仔明

父女正面衝突

三姑娘聽了老頭子這幾句話，爲之反感萬分，買賣式的婚姻，老頭子也不是第一次說了，不要說女兒阿蘭，就是遠在金山的兒子阿祥，但要結婚的話，也是不離買賣式的，阿祥娶鬼婆都唔緊要，但是這個洋親家必須有錢才有得斟，三姑娘一向知道老頭子視財如命，從前還不覺得怎麼樣，自從認識了留學英國回來的明哥，越來越覺得老頭子橫蠻無理，庸俗不堪。

「阿爹，老講實，」三姑娘曰：「明哥如果給你五千元禮金，我不反對。但是如果不給你五千銀禮金，我也不反對。我是人，不是一件貨物，你點可以將我當貨物一樣來買賣？」

「哦，如今有毛有翼，又有所恃，不怕公然質問老豆了。」曹老頭冷笑曰：「老豆並冇將你當作一件貨物，如果將你當作一件貨物來買賣，你嘅價錢不止五千銀。由蘇蝦仔養到你廿幾歲，不要說供書教學，縫衣置褲，男裝祜帽都有兩頂，男人皮鞋都有幾對，單講二十幾年米飯，你就不止值五千銀啦。」

「養兒育女是父母的責任，點可以[illegible]清楚？養我是你之義務也。」

「冇錯，但是有義務就有權利，我的權利就要求補回五千元米飯。計數幾時都要計清楚，不[illegible]帶水。我養你廿幾年，你未必養番我廿幾年。養你廿幾年是既成事實，而你養我亦未必有福享你廿幾年。唔使講乜，譬如老豆還有二十年命，我養你廿年，而你養我二十年，我就做底幾年了。當然，老豆不是斤斤計較於這個，只想問你一句，現時在你心目中，究竟有老豆還是有個奀仔呢？你講嘞。」

三姑娘哼一聲，個心話：當然只有個奀仔！

「你唔出聲，當然只有個奀仔而冇老豆了。」曹老頭淒然曰：「人家說養虎爲患，孫不知養女爲患更大。所謂女生外向，這句話果然冇講錯的。有了老公，就冇兩老了。阿蘭，老實講，等到個奀仔真係成爲你老公，個陣再冇兩老不遲。現在你還沒有出嫁，最親之人不是個奀仔，而是老豆同阿媽！想清楚吧點，免致人家話你發花癲也！」

（一〇九八）

打工仔自記

四八　突然遊埠

「也好，」四眼余像執金似的歡喜：「你有銀行的往來存款戶口嗎？」

我搖搖頭。他道：「我有，就用我那個好不好？」說完翻出一本支票簿，馬上簽一張二千零二十元的，遞給我。

「余生，你我慢慢計數！」

四眼余搞搞齊給我發支票，就像生怕我改變主意，不與他合股一樣。

拿了支票，「安步當梯」，直上樓上的發興記。這是我第一次上門找羅玉婷，不由得有點緊張，心卜卜跳。

羅玉婷在發興記是打字員，她的寫字檯剛好對正門口，我一踏入寫字樓，就和她打個照面。她[illegible]笑盈盈的站起來，輕聲說：「這麼快？」

我應了一聲。隔壁檯有個女職員，摘下眼鏡，把我由頭到腳看了一遍，看得我渾身不自然。我對羅玉婷說，已帶了支票來，她指指一個房間：「你進去找表哥吧！」

正要叩房門，方志達已開門出來，熱情的歡迎我。我看着他的派頭，有自已的辦公室，顯然是發興記的高級職員。

「沒[illegible]這樣快，」他笑了笑：「本來應該多給[illegible]兩手股票的，但擇場的人多，凌老總也應[illegible]限額，他能給你一手，不介意吧？」

「其實我很少玩股票的，這次凌老總關照，請你替我謝謝他。」

方志達笑道：「凌老總[illegible]去了，不在香港。」

入口船期預告

船	名	開來港口	月日	公司
海牙丸	HAGUE MARU	日本	2月23	大三
春光丸	SHUNKO MARU	日本	2月23	新茂豐
依梅	ELMELA	天津	2月23	華夏
香港傳真	H.K. SURETY	台灣	3月23	[illegible]聯
大和丸	DAIWA MARU	中國	2月23	泛洋
迷你露	MINI LOG	日本	2月23	小[illegible]
烏干達	UGANDA	東非	2月23	怡和
大寶山	TAIPOOSHAN	新加坡	2月23	順昌
銀嶺丸	GINREI MARU	日本	2月23	太來
金鳳	GOLDEN PHOENIX	曼谷	2月23	金榮
施基吉	SCHIEKERK	歐洲	2月23	寶隆
東美	EASTERN MINICON	日本	2月23	東源
啟星	STAR ALTAIR	日本	2月23	福來
烈打馬士基	RITA MAERSK	馬尼拉	2月23	捷成
大立寶	TALABOT	美國大西洋	2月23	百保利
大好	TAEHO	台灣	2月23	港郵
協雪丸	KYOSETSU MARU	日本	2月23	中央
山打根丸	SANDAKAN MARU	日本	2月24	東洋
哈域馬士基	HARTVIG MAERSK	日本	2月24	捷成
山文丸	YAMAFUMI MARU	日本	2月24	海聯
碧珠	WESER DISPATCHER	關島	2月24	海鐵
雪梨橋	HARBOUR BRIDGE	美國西岸	2月24	川崎
西圖士	CITOS	澳洲	2月24	福來
亞利桑那	ARIZONA	美國	2月24	怡和
出口旗	EXPORT BANNER	美國	2月24	和捷
利高士	TRENEGLOS	波斯灣	2月24	鐵行
依力加	ISABEL ERICA	新加坡	2月24	美邦
新金鳳	JANE PHOENIX	曼谷	2月24	金榮
長堤	LONG BEACH	美國	2月24	海陸
路易安娜丸	LOUISIANA MARU	日本	2月24	川崎
田島丸	TASHIMA MARU	日本	2月25	嘉信
金華山丸	KINKASAN MARU	日本	2月25	大三
東海	TONG HAI	上海	2月25	祺福
純祥丸	JUNSHO MARU	日本	2月25	小山
麒麟碧琪	GUDRUN BAKKE	三藩市	2月25	鐵行
加達	NAGATA	日本	2月25	日郵
威沙施迪	VISHVA SIDDHI	新加坡	2月25	東亞
邦加美娜	BUNGA MELOR	日本	2月25	萬邦
美國神弓	AMERICAN ARCHER	美國	2月25	美輪
布連頓萊克	BRINTON LYKES	墨西哥灣	2月25	怡和
東傑	EASTERN RANGER	澳洲	2月25	怡和
波斯亞士	PERSEUS	馬尼拉	2月25	太古
印度郵	INDIAN MAIL	西貢	2月25	福來
利康	NIHON	歐洲	2月25	寶隆
若浦丸	WAKAURA MARU	日本	2月25	日郵
利西非丸	RECIFE MARU	日本	2月25	日郵
天霸	TAMPA	波斯灣	2月25	百保利
萬流	WANLIU	澳洲高雄	2月26	太古
東方寶珠	ORIENTAL PEARL	日本	2月26	環球
海盛	HOI SHING	沙巴	2月26	惠南
東光	TJAHAJA TIMUR	日本	2月26	小山
哥羅拉多	COLORADO	美國	2月26	怡和
伊利馬克士	EURYMACHUS	馬尼拉	2月26	大西洋
日本熊	JAPAN BEAR	馬尼拉	2月26	太平洋
西比亞	CYPRIA	歐洲	2月26	沙啫
士打富士美	STRAAT FUSHIMI	南非西非	2月26	渣華
青洲	TSING CHAU	波斯灣	2月26	太來
大壽丸	DAIJU MARU	日本	2月26	東洋
祈福馬士基	CLIFFORD MAERSK	美國	2月26	捷成
可達馬士基	HERTA MAERSK	日本	2月26	捷成
捷隆	CHIEH LUNG	台灣	2月26	明仁
大共和	GREAT REPUBLIC	美國	2月26	和捷
加華利路和	KAVALEROVO	海參威	2月26	柏力治
麗華碧琪	RAGNA BAKKE	星洲	2月26	鐵行
[illegible]	CRYSTAL PALM	日本	2月26	中央
納頓立巴士	NEPTUNE TOPAZ	日本	2月26	怡和
若雄丸	WAKAYU MARU	日本	2月26	大三
依雲	IVAN K.	美國	2月27	華林
福強	GREAT POWER	台灣	2月27	大信
士打芬格蘭	STRAAT FRANKLIN	高雄	2月27	渣華
迷多時	VENTOUX	歐洲	2月27	沙啫
協榮丸	KYOGO MARU	神戶	2月27	永泰
太平	TAI PING	新加坡	2月27	百保利
東城	KOTA TIMUR	中國	2月27	太平
安多娜	ANDORRA	歐洲	2月27	寶隆
福提	GREAT VICTORY	台灣	2月27	大信
馬耶碧洲	STATE OF MADHYA PRADESH	新加坡	2月27	東亞
星洲至尊	SINGAPORE PRIDE	歐洲	2月27	港郵
里約熱內盧丸	RIO DEJANEIRO MARU	日本	2月27	大三
丹地	M.M. DANT	曼谷	2月27	怡和
高尚丸	KOSHO MARU	日本	2月27	中央
第十一高砂丸	TAKASAGO MARU No.11	日本	2月28	海聯
維興	VENUS NINGHAI	台灣	2月28	祥利
	KURAMA MARU	歐洲	2月28	日郵
長安	EVER SAFETY	台灣	2月28	大信
芬崖	FERNCLIFF	新加坡	2月28	百保利
娥媚洲	NGO-MEI CHAU	台灣	2月28	太來
長洲	CHEUNG CHAU	台灣	2月28	太來
聖比斯	ST. PRINCE	日本	2月28	小山
士打馬多拉	STRAAT MADURA	新港	2月28	渣華
山福丸	YAMAFUKU MARU	日本	3月1	中央
日邦丸	NIPPO MARU	日本	3月1	東洋

出口船期預告

歐洲線

船	名	開往港口	月日	公司
威爾斯丸	WALES MARU	漢堡歐洲	2月23	川崎
邊那芬	BENAVON	漢堡南安普頓	2月23	邊行
大和丸	DAIWA MARU	漢堡利物浦	2月23	泛洋
海牙丸	HAGUE MARU	地中海	2月24	大三
施基吉	SCHIEKERK	漢堡歐洲	2月25	寶隆
邦加美拿	BUNGA MELOR	利物浦漢堡	2月26	萬邦
利高士	TRENEGLOS	里斯本	2月26	太古
利康	NIHON	漢堡歐洲	2月26	寶隆
伊利馬克士	EURYMACHUS	倫敦漢堡鹿特丹	2月27	大西洋
迷多時	VENTOUX	倫敦漢堡	3月1	沙啫
安多拿	ANDORRA	熱內亞馬賽	3月1	寶隆
鞍馬丸	KURAMA MARU	漢堡歐洲	3月1	大三
立端瑞干	NEPTUNE ZIRCON	倫敦漢堡	3月1	怡和
本渡	HONDO	漢堡歐洲	3月2	寶隆
樂仙	LOSINJ	的港來茲加	3月4	華林
施芝芙吉	STREEFKERK	地中海	3月5	寶隆
亦雲	YEH YUNG	漢堡倫敦	3月5	港郵
邊羅華士	BENLAWERS	倫敦漢堡	3月5	邊行
運來時	VANOISE	倫敦漢堡	3月7	沙啫
紐拔根堡	NEUBRANDENBURG	鹿特丹漢堡	3月8	東亞
加迪根灣	CARDIGAN BAY	漢堡歐洲	3月9	太古
施基來	SCHELDE LLOYD	地中海	3月11	寶隆
伊士桂連路	ESQUILINO	意大利	3月11	天祥
美達蓮娜	MEDELENA	法國意大利	3月11	沙啫
伊予丸	IYO MARU	地中海	3月11	日郵
絲蘭地亞	SELANDIA	漢堡歐洲	3月12	寶隆
安來利馬士基	CORNELIA MAERSK	漢堡歐洲	3月14	捷成
希爾	HEL	漢堡歐洲	3月16	天祥
伊利碧希絲	EURYBATES	倫敦鹿特丹亞特衛普	3月16	大西洋
香港快輪	H.K. EXPRESS	漢堡歐洲	3月18	捷成
士巴尼吉	SPAARNEKERK	漢堡歐洲	3月19	寶隆
亞仙尼士	ALCINOUS	來梳士里斯本	3月20	太古
西比亞	CYPRIA	地中海	3月21	沙啫
西雅圖丸	SEATTLE MARU	地中海	3月23	大三
英倫丸	ENGLAND MARU	漢堡歐洲	3月24	川崎
加利路	CAPRIOLO	意大利	3月25	海運
邊利達	BENALDER	漢堡歐洲	3月25	邊行

印·巴·中東線

船	名	開往港口	月日	公司
箱根山丸	HAKONESAN MARU	紅海	2月23	大三
啟星	STAR ALTAIR	波斯灣	2月24	福來
若浦丸	WAKAURA MARU	波斯灣	2月26	日郵
天霸	TAMPA	波斯灣	2月26	百保利
東城	KOTA TIMUR	紅海	3月1	太平
長洲	CHEUNG CHAU	波斯灣	3月2	太來
大利亞	DAHLIA	依力庖布吉	3月4	[illegible]
萬利怡美利	MANOLOEVERETT	加城仰光	3月5	福來
菲勵怡美利	JOHNEVERETT	吉大港仰光	3月10	福來
柯奧打亞	AL ODAILIAH	波斯灣	3月10	怡和
青洲	TSING CHAU	紅海	3月12	太來
端城	KOTA TANJONG	波斯灣	3月12	太平
華蓮天	VALENTINE	波斯灣	3月12	捷成
先達雅途	STRATHARDLE	波斯灣	3月15	鐵行
好格	ELKA	紅海	3月15	泛洋

東南亞線

船	名	開往港口	月日	公司
南隆丸	NANRYU MARU	曼谷	2月23	永泰
宜昌	LICHON	西貢	2月23	海華
[illegible]	IKUTA	新加坡	2月23	協成
來島丸	KURUSHIMA MARU	古晉亞庇	2月23	海聯
大中山	TAI CHUNG SHAN	曼谷	2月24	順昌
春光丸	SHUNKO MARU	新加坡	3月24	茂發
東明	EASTERN MINICON	馬尼拉宿務	2月24	東源
山打根丸	SANDAKAN MARU	新加坡	2月25	東洋
哈域馬士基	HARTVIG MAERSK	新加坡印尼	2月25	捷成
金鳳	GOLDEN PHOENIX	曼谷	2月25	金榮
山文丸	YAMAFUMI MARU	新加坡	2月25	海聯
英金	YIN KIM	山打根	2月25	港婆
大寶山	TAIPOOSHAN	新加坡旺嘛	2月26	順昌
加達	NAGATA	雅加達泗水	2月26	日郵
新金鳳	JANE PHOENIX	曼谷	2月26	金榮
永豐	EVER WEALTH	西貢	2月26	海華
寶山	ARISA	印尼	2月26	亞非
田島丸	TASHIMA MARU	馬尼拉新加坡	2月27	嘉信
東方寶珠	ORIENTAL PEARL	西伊里安	2月27	環球
海盛	HOI SHING	山打根斗湖	2月27	惠南
信東	SINCERE ORIENT	金邊	2月27	東海
東海	TONG HAI	新加坡	2月27	祺福
可達馬士基	HERTA MAERSK	新加坡西貢	2月27	捷成
若雄丸	WAKAYU MARU	新加坡	2月27	大三
大壽丸	DAIJU MARU	新加坡	2月27	東洋
加百利	KABBARLI	金邊	2月28	中太
協榮丸	KYOGO MARU	新加坡旺嘛	2月28	永泰
高尚丸	KOSHO MARU	新加坡	2月28	中央
寶功	PARAGON	印尼	3月1	亞非
多蘭都	TOLANDO	印尼	3月1	通裕
聖比斯	ST. PRINCE	新加坡	3月2	小山
海洋	PRIME OCEAN	新加坡巴生港	3月2	天祥
印尼怡美利	TAMURAEVERETT	新加坡印尼	3月3	福來
隨雨山丸	OTOWASAN MARU	新加坡	3月3	海陸
國寶	TREASURE COUNTRY	西貢	3月4	建華
第十七真盛丸	SHINSEI MARU No.17	新加坡	3月4	川崎
昌達	FORTUNE TRADER	新加坡	3月5	海聯
新河丸	SHINKAWA MARU	曼谷	3月6	永泰

台灣·南朝鮮·日本線

船	名	開往港口	月日	公司
海國	HAI KUO	基隆	2月23	東海
拉干拉打丸	LA PLATA MARU	日本	2月24	大三
協節丸	KYOSETSU MARU	神戶	2月24	中央
烏干達	UGANDA	日本	2月24	怡和
海隆	HAI LONG	基隆	2月24	東海
海民	HAI MING	基隆	2月25	東海
碧珠	WESER DISPATCHER	關島	2月25	海鐵
明禮	MING LI	基隆	2月26	明仁
惠來	HUEI LAI	基隆	2月27	東海
加華利路和	KAVALEROVO	那可德	2月27	柏力治
海王	HAI WANG	基隆	2月28	東海
明義	MING YEE	基隆	3月1	明仁
會津丸	AIZU MARU	日本	3月2	日郵
茂利怡美利	MURRAYEVERETT	日本釜山	3月3	福來
寶利怡美利	PABLOEVERETT	日本釜山	3月4	福來
海興	HAI HING	橫濱名古屋	3月6	多利順

非洲線

船	名	開往港口	月日	公司
珍雅	EUGENIA M	南非	2月24	怡和
金華山丸	KINKASAN MARU	西非	2月26	大三
里約熱內盧丸	RIO DE JANEIRO MARU	東非	2月28	大三
士打芬格蘭	STRAAT FRANKLIN	西非	3月1	渣華
士打美多羅	STRAAT MADURA	東非	3月2	渣華
士打巴里	STRAAT BALI	南非	3月4	渣華
娥眉洲	NGOMEI CHAU	德班西非	3月4	太來
日出丸	HIDE MARU	南非	3月8	大三
夏灣拿丸	HAVANA MARU	西非	3月8	大三
士打多利士	STRAAT TORRES	東非	3月9	渣華
海利	KATHERINE	南非	3月9	怡和
捷達馬士基	JESPER MAERSK	角城西城	3月9	捷成
宗島丸	MUNESHIMA MARU	西非	3月10	川崎
士打利路	STRAAT RIO	東非	3月10	渣華

美洲線

船	名	開往港口	月日	公司
加菲路總統	PRES. GARFIELD	紐約	2月23	總統
密西西比來	MISSISSIPPI LLOYD	墨西哥灣	2月23	渣華
烈打馬士基	RITA MAERSK	紐約	2月24	捷成
奧蘭橋	BAY BRIDGE	美國西岸	2月24	川崎
大好	TAEHO	紐約查里斯頓	2月24	港郵
長堤	LONG BEACH	美國	2月24	海陸
碧珠	WESER DISPATCHER	美國西岸	2月25	海鐵
依力加	ISABEL ERICA	西雅圖溫哥華	2月25	美邦
路易安娜丸	LOUISIANA MARU	蒙特利爾多倫多	2月26	川崎
東方企業	ORIENTAL ENTERPRISE	波特蘭溫哥華	2月26	港郵
日本熊	JAPAN BEAR	加州	2月26	太平洋
波斯亞士	PERSEUS	美亞美沙灣拿	2月26	太古
美國神弓	AMERICAN ARCHER	紐約	2月26	美輪
利西非丸	RECIFE MARU	加勒比海	2月26	日郵
布連頓萊克	BRINTON LYKES	墨西哥灣	2月26	怡和
威沙碩士	VISHVA SIDDHI	紐約東加拿大	2月26	東亞
哥羅拉多	COLORADO	加州	3月27	怡和
伊利馬克士	EURYMACHUS	紐約	2月27	大西洋
印度郵	INDIAN MAIL	西雅圖溫哥華	2月27	福來
依雲	IVAN K.	加州	2月28	華林
麗華碧琪	RAGNA BAKKE	溫哥華	2月28	鐵行
馬耶碧洲	STATE OF MADHYA PRADESH	加州溫哥華	2月28	東亞
太平	TAI PING	紐約波士頓	2月28	百保利
丹地	M.M. DANT	西雅圖溫哥華	2月28	怡和
福提	GREAT VICTORY	紐約	3月1	大信
玫瑰市	ROSE CITY	美國	3月2	海輪
愛露	ARYA NUR	墨西哥灣	3月2	海運
菲路摩總統	PRES. FILLMORE	加州	3月2	美輪
東方寶玉	ORIENTAL JADE	加州	3月2	港郵
盛利馬士基	CECILIE MAERSK	紐約蒙特利爾	3月2	捷成
芬崖	FERNCLIFF	加州委內瑞拉	3月2	百保利
長安	EVER SAFETY	加勒比海	3月2	大信
安娜	IOANNIS A	加勒比海	3月3	泛洋
美國百靈	AMERICAN LARK	加州紐約	3月3	美輪
維興	VENUS NINGHAI	查里斯頓紐約	3月3	祥利
哥連多丸	CORINTO MARU	墨西哥灣	3月4	大三
羅哈士總統	P.PRES. ROXAS	波士頓紐約	3月4	美邦
興美捷成	HEINRICH JESSEN	美國西岸	3月4	泛洋
出口旗	EXPORT BANNER	紐約	3月5	和捷
加林仙	NIKOLAY K.	加州	3月5	華林

澳洲線

船	名	開往港口	月日	公司
香港傳真	H.K. SURETY	澳洲	2月24	港郵
西圖士	CITOS	澳洲	2月27	福來
麒麟碧琪	GUDRUN BAKKE	西澳洲	2月27	鐵行
東傑	EASTERN RANGER	澳洲	2月28	怡和
萬流	WANLIU	澳洲	3月2	太古
香港成功	H.K. SUCCESS	澳洲	3月4	港郵
湖北	HUPEH	新西蘭	3月5	太古
捷達	CHITRAL	澳洲	3月9	鐵行

「紅燈記」和未來的舞台

露綺思·斯諾 著　藍于 譯

……刺用自我、內在的我去處理或去分析一個角色，張將中國所強調的與佔主要地位的羣衆相結合的主，是衝突的。「強調我們必須從「自我」出發，只會使放任的資產階級「自我表現」歪曲了工農兵的革命鬥爭和他們的英雄的世界觀。」（外文出版社「論斯坦尼斯拉夫斯基系統」。）中國戲劇中的人物性格的絕對化，是來自傳統的，而現在又加以推行的，同斯坦尼斯拉夫斯基式的多面的、分散的人物表現的原理是不相容的。「在階級社會中，沒有一個個人是抽象地或超階級地存在着的。文藝也不能這樣……京戲樣板戲中的……各個形象是英雄的形象，是無產階級的傑出代表人物的形象。他們所表現的品格「比普通的實際生活更高、更強烈、更有集中性、更典型、更理想，因此就更帶普遍性。」演員學習和表現這些藝術形象的過程，也就是演員理解這些英雄形象，歌頌這些形象，並改造自己的世界觀的過程……」

我在做舞台工作時，曾經以為斯坦尼斯拉夫斯基系統是一塊敲門磚，但是我相信我明白中國人為什麼把它當馬蜂窩。他們的觀念是毫不掩飾地帶有政治性的。在實踐上，他們的認真的準備工作，包括演員同劇作家與他們所想描畫的真實的人民共同生活，向後者學習，實在上類似斯坦尼斯拉夫斯基方法的一個側面，但大大超過了他所敢夢想的境界。在若干年前發表延安文藝座談會講話時，毛澤東已遠遠超越了斯坦尼斯拉夫斯基；他指出的革命性的目標還沒有完全達到，但新生的戲劇知已經開始出現了。

人們可以這麼說，充分實現毛澤東的有關戲劇的指示，必須在無產階級文藝的範圍中運用他所說的「矛盾各方的特點」以及列寧所說的「要真正地認識對象，就必須把握和研究它的一切方面」和「要求全面性，將使我們防止錯誤，防止僵化。」中國戲劇界意識到他們的特殊責任，正在尋找他們自己的「方法」；至少在現在，他們已不再接受任何足以干擾新藝術的影響及任何足以干擾無產階級的意識形態和優秀戲劇的統一的影響。即使我們難以了解或接受那些在我們看來是對中國新生革命舞台的清教徒式的限制；如果我們在中國，看到發展中的一切及為什麼會這樣發展，我們就會覺得，其實也並不是這樣難以了解或接受。最主要的是，我們必須時刻記住，中國舞台是為誰服務的。

一九四二年在延安，毛澤東提出了普及和提高的問題，及兩者之間的正確關係。他說：「用什麼東西向他們普及呢？……只有用工農兵自己所需要、所便於接受的東西。」至於提高：「不是從平地上去提高，也不是從空中去提高……所謂提高：……只能是從工農兵羣衆的基礎上去提高。」

中國雖有悠久的歷史，但羣衆對文化的接觸卻受到限制。現在，範圍在每年擴大。什麼都是新鮮的。耕地的農民、工廠裏的工人，以及少數在教育和旅行中接觸到高深的文化的人，他們之間還有很大差別。儘管在周到指導的革命中，舞台在一個時期仍然走上適合知識分子和比較「博學」的人的歧途，而忽略了羣衆的需要。文化大革命引起了一個大轉變，把舞台又拉回到毛澤東二十年前所指出的基本原則上來。（四）

我与中央情報局的战争

西哈努克親王　W·貝却敌 著

十一、朗諾在巴黎「養病」時勾結CIA

我後來從美國的來源聽說，早在當時的一個月以前，中央情報局就已經擬就了一項指令，建議支持這種政變，中央情報局與朗諾手下進行接觸，且已獲得「不久」就實行政變的承諾。當我飛赴河內的時候，中央情報局已經向朗諾提出了支持的保證。剩下的工作，只是要朗諾和施里瑪達策劃細節，然後就動手時間取得協議。作為這一過程的一部分，如果動手之時，我尚在國內，則應將我刺殺。

對於當時的暗中活動，有一項佐證可以提出來，那就是一名澳洲教授和亞洲問題專家密爾頓·奧斯本，一九七一年一月十二日在墨爾本「世紀」雜誌上所發表的訪問記。接受這次訪問的山德遺，是柬埔寨後裔的越南人，南越參議院的議員。這項談話更富重要性的地方在於此人是山玉成的弟弟，山玉成是我的畢生敵人，在日本人之下出任過傀儡總理，由中央情報局津貼的「自由高棉」叛徒集團的領袖。訪問記裏記載着山德遺的話說，他的哥哥「在多年放逐期間，一直懷着打倒西哈努克的渴望而行動」，奧斯本又繼續寫道：「據山德遺說，朗諾在一九六九年九月與山玉成進行了暗中接觸……而且就怎樣推翻西哈努克，開始進行了細節討論。話雖如此，朗諾還沒有做好採取行動的準備，這件事由於朗諾前往法國就醫，暫時擱置下來。」

舞台現在轉到巴黎郊外的塞因河畔努伊鎮的美國醫院。朗諾在辦完了妻子的喪事之後，突然認為必須赴法一行，醫治他的肩傷，那是因為他坐在一輛吉普裏，車子由他的同僚而且是政敵的刁隆將軍駕駛，却翻到溝裏，把朗諾壓到車下。

由於一種奇特的巧合，一些美國「病人」與朗諾同時進入該醫院。這些「病人」既無外傷跡象，同時也看不出有什麼病狀。他們實際上是美國中央情報局「顧問」，製造政變的專家。我後來從柬埔寨留學生那裏，就聽到了有關這些人的描述，因為巴黎的留學生圈子中迅速散播開一種傳說，最聳人聽聞的款的辦法是探視「生病」的總理朗諾，無論他提出什麼，都洗耳恭聽。第一次去探視所得的款項，每個學生是五百法郎（約一百美元）。朗諾的副官康賢上校，總是要對學生們說明，既然拿了這筆賞金，將來就應該表示出他們的感激。

朗諾從這個藉口裝病的總部，每天打長途電話給施里瑪達和其他陰謀家，發出指示。這是進一步進行策劃的時期。新聞記者T·D·艾爾曼在訪問了一些頭目（包括山玉成）之後，在「衛報」（註）上寫道，「有一些觀察家認為，朗諾並不像施里瑪達那樣，對於這項陰謀並不全力支持。這一點，當然是不正確的；毫無疑問，這一印象是來自朗諾不願意⊖在尋機時採取行動，⊖在他完全確定可以得到美國的支持以期成功之前採取行動。艾爾曼的報道有一點是正確的，他說「我的各項消息來源都一致認為，朗諾一直從遠處操縱着一切事情；我們一直是在他的批准下，根據他的指示行事。他從巴黎用電話推動着政府——和我們的計劃」。這就是艾爾曼的消息來源自己所表現的說法。在他的報道裏，也有一處地方沒有寫明，那就是「用電話……的指示下」實際上是直接來自一羣身穿病人衣服的陰謀集團，他們在美國醫院的朗諾—中央情報局指揮部商定這些指示。

註：登載在一九七一年八月十四日和十八日、九月十八日報紙上。

分享一份欣賞

日知新錄　言兵

讀黃蒙田的「文物欣賞隨筆」，不但覺得開卷有益，而且很佩服，又有一份欽羨。

近年來，看圖片，看電影，讀「文物」「考古」，大家平白增添了對古代文物的興趣和認識，相信可說是盛況「空前」。過去不過是少數學者、骨董家、收藏者和古物商才去注意的東西，現在已相當程度地大衆化了。去年「出土文物」紀錄電影在香港上映，可說在若干部最賣座的電影中名列前茅，是大衆化的很好說明。可是，能夠欣賞到這些文物的原物者，就不會太多了。但在黃蒙田的這本書裏，使我們發現作者對於他所描述的各種文物，包括金縷玉衣、長信宮燈、西漢銅俑、鄂愛、東漢銅奔馬等等，都親自看到過，在它們的面前駐足、流連、欣賞、研究，不用說，這比起看圖片、看電影來，當然有很大的不同，而主要的是接觸實物才有實感，對它們的質、形、色看得真切，可以根據欣賞、研究的需要詳細觀察，不受時間的限制。就這一份福氣來說，便足夠使人妒忌。好在作者願意用他生動的文筆把體會和感受告訴我們，使讀者得以通過他的欣賞而分享一份欣賞，這是值得高興的。

但是，即使有機會親炙古代文物，如果沒有一定的專業知識，沒有藝術素養，恐怕也看不出什麼來。多年前，瀏覽過故宮，參觀過明十三陵的地下宮殿，面對着琳瑯滿目的文物，確實是眼界大開，驚歎無已。但對於我這個像走馬看花的「遊客」，也只能囫圇吞棗，不辨滋味，更說不上什麼欣賞和研究了。近年機緣很少，只是數月前見過一批新出土的戰國時代的戈、劍，漢、晉、唐的鼎彝、銅獸，同樣是看不出什麼名堂來。黃蒙田却能夠從他所見的文物上看出許多道理，至於描繪的真切細緻，猶其餘事。例如說到唐代黑彩馬的時候，作者寫這匹靜態的馬，却指出形象的動。「請看打了結的尾巴，它絕不是靜止的，而是不斷地在左右擺動；胸部突出的肌肉彷彿在躍躍欲動，說明了這匹訓練有素精力飽滿的馬實在按捺不住了……」這些敍述，不是無中生有，而是通過表象的形，看到事物的質；通過靜的造型，看到動的生命。藝術的語言不僅可以超越空間，同時也可以超越時間。唐代藝術工匠的高妙造意，經由今天具有欣賞能力的作者介紹給我們。這就是使我這一個喜歡藝術品而又有如「牛嚼牡丹」的人深為傾服的。因為有些感受想說，却不知如何表達，讀了黃蒙田的文章，經說了然於懷，亦可謂一快。定盦詩所謂「我茲畀先民，然諾乃心，君已諾口」，我想也許就是這個意思。

由於古代文物既是藝術品，又是工藝品，過去研究它們的人所以除了從藝術的觀點去看之外，上有些還從技術上也充分反映了勞動人民的智慧。在這方面，個人所知甚少，頗了解得到一些知識。在「欣賞隨筆」裏，却得到一些知識。小時候讀「隋唐演義」，記不得是那一個好漢用的兵器是一柄「鎏金」鐺？當時不明白，後來也知道大概是和今天的鍍金差不多的工藝，却一直沒有弄清楚，「不求甚解」，正是向來的老毛病。黃蒙田在「長信宮燈欣賞」裏，對「鎏金」的技術作了很詳細的說明。原來鎏金法古時叫做「火鍍金法」，早在戰國時代就有了。它類似鍍金，可是比鍍金更美觀，更耐久，直到現代的建築物或紀念碑上的金色裝飾、金色字樣，還會採用這種古老的工藝技術而不用鍍金法。文章中詳述了鎏金工藝的細緻過程，它的複雜繁難，使人咋舌，正是這樣，我們對於先民在化學、物理、冶煉各方面知識的豐富又有了進一步的認識，同時也增加了我們的自豪感。固然，只爲……

日本與阿布扎比

海天集　董思

波斯灣東南的阿布扎比，是中東的一個新產油國。日本「三菱」旗下的「（日本）中東石油公司」，數年前取得在阿布扎比的陸上石油勘探權。另一家「（日本）阿布扎比採油公司」，從阿布扎比取得海底石油勘探權後，已經鑽出石油，正在擴大石油生產。

去年年底，背後由政府支持的「日本海外石油公司」，同原來控制阿布扎比油產的「英國石油公司」在東京商獲協議，付出七億八千萬美元的代價，換得英方在這個地區開發石油的一部份股權，從而「日本海外石油公司」便成為中東的一個大型國際石油財團的成員。這個企業除了「阿布扎比國家石油公司」擁有四分之一股權外，其餘股權由英國、法國、日本分佔。

在日本向海外投資以取得石油供應的一連串活動中，投在阿布扎比資金的數額居第一位。阿布扎比已成為日本在中東開發石油的一個主要基地。

迄至去年年底為止，日本在海外的石油投資先後共有二十五宗。最早的一宗是在投資勘探印尼蘇門答臘島北部的石油。目前正在進行的探油活動中，有八處是在中近東，七處在東南亞，在非洲和澳洲則各兩處，拉丁美洲一處。已經探出石油並且已在產油的地點為：印尼加里曼丹島海底、阿布扎比、印尼一個陸上油田、非洲扎伊爾和波斯灣的卡達爾。

日本的投資方式主要有二：一種是日資單獨勘探開採石油，另一種是同國際石油財團合資經營。在阿布扎比，這兩種方式兼而有之。還有第三種方式，即日資投入國際持股公司，這個公司的經營項目，既包括石油和天然氣，也可以進行其他礦產的開發。日本丸紅飯田公司和富士銀行，本月十六日同加拿大最大能源企業布林科公司簽訂協議，由前者投資六百萬美元，後者投資一百二十萬美元，取得「布林科」的一部份股權，日本的目的在於通過投資關係，從加拿大輸入石油和天然氣。

去年夏天，日本經受到最劇烈的一次能源荒。那時候，中東產油國同英美等國石油財團之間關於油國參加股權的談判，正處在緊張階段，同時日本又爆發一次海員和碼頭工人罷工，致使日本的石油儲備一度降到只夠大約十天的消費。當時日本的正常石油儲備被認為供應四十五天消費。

經過此次經驗，日本擬訂一個計劃，要求儘快增加日本自身可以控制的石油來源，而減少過去買油需經過外國石油財團作中間人的石油供應數量。同時把日本的石油儲備增加到足以供應六十天消費的數額（西歐各國的標準石油儲備為九十天）。

在這個背景下，日本近來在積極進行取得石油獨立供應的活動，其目的在於到一九八五年時，能夠供應日本控制下的石油來源佔日本石油消費量的百分之三十。

目前日本石油供應，百分之八十五來自中東，百分之十以上來自東南亞，其中主要是印尼石油。阿布扎比去年產油量接近五千萬噸，它已成中東的第四位石油輸出國，正在日趨密切同日本的經濟關係。

東南亞的海洛因政治

〔美〕阿·麥克各作　林朋譯

西貢幫與泰國幫的傾軋

一九七一年十月初，曾海如約同泰國漁船會合，在土珠島附近接取了毅連的貨。但是，這次他沒有直返迪石，而是再向北駛六十哩而至富國島；到了富國島，他把鴉片埋在地下，海洛因則藏在矮樹叢中。安置妥當，他回到迪石，對陳明的聯絡人說，這批貨已給南越海軍搶去了。他的解釋，聯絡人顯然信以為真，立即轉報提岸。陳明同海軍「講數」，答應出二萬五千美元買回一半的貨後，曾海便回去富國島，把埋藏的貨物起出大部分，照原單分出半數，送給迪石的聯絡人，餘者則埋在他住家的附近。迪石的聯絡人請經常僱用的舢舨主人，把毒品私運提岸，但是，舢舨從迪石開出，在運河上只走了十哩路，就遇到三名南越軍下士，這一回裝載的是給搶走了。

船伕回到迪石，把他的壞運氣報告給聯絡人，又把經過向提岸方面傳報。陳明損失了二萬五千美元，於是通知曼谷方面，他給人搶了兩次，不能再付這幫貨的款了。可是，曼谷的投資人立即認為，他是受了騙，因此決定把南越幫一網打盡。泰國漁船船長被選為告密者，去向泰國中央毒品局的巴繆上校接頭，提出一項建議：他如能獲得對曼谷幫完全免罰和匿名的保證，他就可以揭露在西貢活動的同名主要分子的名字。

巴繆上校接受了他的建議，同美國毒品局特務威廉·汪德亮接洽，要求他安排同南越當局會晤。這兩個人聯袂飛赴西貢，他們到了西貢，同南越毒品偵緝警察首腦李紀煌和美國毒品局特務佛萊德·狄克會商。他們約定同時分頭進行兩方面的突襲；南越國家警察負責破除西貢幫，而李紀煌、巴繆上校和佛萊德·狄克則飛赴迪石，協捕曾海和他的同黨。

這兩次突襲計劃於七月二十五日上午九時三十分進行，亦即這幫毒品最初抵達土珠島後不到三星期。西貢方面的突襲完全成功，但在迪石，李紀煌却發見曾海並不在家。李紀煌沒有穿警服，他向曾海的姊妹解釋說，他是老闆陳明派來談判失去的毒品的。經過十五分鐘巧妙的解釋後，曾海的姊妹才同意帶李紀煌到一家飯館，她說她的兄弟正在「宴會上飲友吃酒」。他們兩人登上一輛發出拍拍聲的藍布列塔式「的士」，走了大約三十分鐘的路，在迪石以南四哩的小漁港通蘇一家飯館門前下車。在飯館裏，附近的迪蘇海軍基地司令（海軍上校）正在請客吃酒，曾海是主客，另有二十名全副武裝的海軍軍官和水手作陪。（一二四）

電視廣告

此時此地　廣東先生

一羣青年最近舉行了一次座談會，就香港電視廣告對青少年的影響問題進行研究，據說已有了結論。

他們首先指出家庭計劃指導委員會所倡言的「貴精不貴多」一句口號，認為是兒女的多寡，應視社會情況和家本身的生活環境能否適當教導兒女等條件來決定，不應以經濟為主位去衡定一切，否則將使部分貧窮家庭的父母忽略了自己的責任，且會由此產生「兒女多了，就麻煩」的心理，使弱小的心靈受到打擊。

我以為「精」與「多」不存在矛盾，問題繫於是否由「多」而導致了「濫」；「濫」的主因不等於「多」。人不是生下來就「精」的，必須通過有益的啓發和本身的社會實踐，才能決定其好壞。家庭計劃指導委員會喊出「貴精不貴多」的口號，有它的背境原因和理論根據，不完全從經濟出發，或多或少地符合了此地實際，未可厚非。如何理解這一句話，是另一回事。

談到電視的商品廣告對兒童的影響問題，這些青年人表示，兒童接受電視教育比課本還要容易，也更深刻，且因模仿性強，一下子就學會了電視人物的表情、動作和用語，不自覺地表現在日常生活中，這是對廣告的誇大成份認識不足，和缺乏獨立思考的能力之故。認為有樣學樣的結果，肯定不妙。

他們舉出長期以來香煙廣告的兩句流行話語為例，一是「唔驚喇！」會使兒童滑了這有趣的舉動和對白，以為凡是自己喜愛的東西，都可據為己有，不知道廣告所要達到的目的，只是宣傳該種牌子的香煙如何「受人喜愛」；另一個是「唔出奇呀」，也會產生類似的效果，使兒童犯了錯誤，自以為「唔出奇呀」，只要看了什麼喜愛的東西的時候，就可以或搶或偷過來。

這兩個例子舉得很好。根據性質的商品廣告的宣傳者往往為了達到商品推銷的目的，不擇手段，一切不顧，也不負責任的，當然電視管理專員擬下的「電視守則」，其中關於「節目標準」部分頗為嚴格。例如「維護兒童」，就規定了好幾種內容宜審慎播映。又如「防止做作」，也規定了某些節目應禁播映。可惜此項「守則」，竟是等同具文。

千萬顆心飛向前去

——再談「姐妹同心」

西窗影語　言茜子

有時是清溪緩流，有時是驚濤駭浪，有時又是撼人心弦的高峯。

影片中有許多極其感人的片段。

看幾個年輕女工，一起抬着昏迷不醒的梁玉萍，自樓梯拾級而下，這時候，千顆萬顆的心，都會飛上前去，跟着幾個女工一起，照拂着、維護着受迫害的親人。

張蕙扮演的梁玉萍，在影片中是階級姐妹苦難的象徵。她代表着千千萬萬不幸的受難的勞動者。年年月月，這樣的悲劇，在舊社會中重演，一個梁玉萍，集中了多少不平的悲痛。

在工廠趕工的時候，廠方最關心的就是成品能夠及時地交貨，而把工友們的安全與健康，全不當一回事情，許多工友在連日加工之下，身體消瘦，積勞成疾，比比皆是。像梁玉萍這樣請假而不被批准的事情，是並不少見的。

在這種時候，工友們多麼關懷她的傷害，從廠方看來，却是微不足道的「小毛病」，幾方面看來是天壤之別的事情。片中梁玉萍請假不准，病重暈倒後，也仍然不立刻打電話召救傷車，使她失醫致命。這種事情是極其令人憤慨的。

梁玉萍之死，並非是出於編導的虛構，而是取材自此時此地的現實生活。多少年前，李鳳萍在廠內失醫致死的事件，就曾經震動了千萬的工友。

如今把這件血淚的現實，搬上銀幕，是有非常寶貴的教育意義的。

不但如此，片中許多人物，許多場面，許多細節，都是自現實生活中提煉而來，令人們感到十分親切，曾經身歷其境的工友們，更是感受深深，引起強烈的共鳴。

片中揭露了廠方的種種背例與詭計，也表現了工友們的針鋒相對，節節勝利的團結與鬥爭。

松與鶴

（中國剪紙）

從「紡織女工」看小型巴蕾

技之樂　金建

在電影上看到了首都工人自編自演的巴蕾「紡織女工」，然後再讀到她們在報上談的創作體會。

台上看的與報上讀的都使人深有感動。我對巴蕾是個外行，也大概因此一直對這外國的東西抱有神秘感。然而自從內地對巴蕾藝術進行了一連串推陳出新的工作之後，對這門藝術好像是多了一點認識了。

巴蕾「紡織女工」的編導都是工人，但她們好像就沒有什麼神秘感。她們對巴蕾這種西方傳統藝術細加分析，知道了她的長處和特點，覺得這種藝術形式的特點適合表現「紡織女工」這種獨特的生活和特定的主題，這樣，她們就毫不猶疑地把原來「紡織女工」這個平足民族舞蹈改為小型的巴蕾。

根據她們的分析，巴蕾的動作輕捷、跳躍幅度大，節奏鮮明，而紡織工作的特點正好是操作方法迅速敏捷，紡動部要感覺，機台排列整齊一致，這個特點，適合用巴蕾的技法和形式去進行表現。而確定下來之後，就仔細分析了民族舞和巴蕾的特點，把巴蕾的一些基本動作揉合到舞蹈中去，把原有的舞蹈動作加大幅度，加進了足尖動作。由於這個文藝宣傳隊曾排練過革命現代巴蕾「紅色娘子軍」，演員的巴蕾技術頗有基礎，因此，這個舞蹈從就用巴蕾的技法跳了起來。

排練和演出的過程說明：這個小型巴蕾的編導演都是成功的。在編導過程中，她們也充分地對巴蕾的動作進行了分析，認真從紡織的實際操作和人物形象上面多作考慮，結合巴蕾的傳統技巧，提練適當的舞蹈語彙來進行表現。這裏，傳統上那些表現貴族女士和公主的一套當然不合用了，現在要表現的對象是精神愉快，意氣風發的新紡紗工人。她們在有研究底下，新設計了一些輕捷、挺拔、舒展的巴蕾動作，對新紗工人那緊張而滿懷豪情的勞動生活有所表現。傳統的舞蹈語彙，在這小型舞蹈中得到推陳出新。

在整個演出設計上，她們都以一種新的藝術觀來指導工作。比方，在突出機器操作還是突出人的問題上就有過矛盾。她們認為：舞蹈不能簡單地再現勞動場面，更重要的是要表現紡織工人那種豪情壯志，和那種為革命而紡織的高昂的精神，只有這樣，這個舞才有意義。因此，她們從舞台位置、動作到畫面設計，都以突出紡織工人的高大形象作為創作的出發點。這樣，舞蹈就突出了重點，形象鮮明，短短一個幾分鐘的舞蹈，就產生了新的感染力量，令人耳目一新。從此看來，小型巴蕾這種形式，是滿有生命力的。

書刊簡訊

辛亥革命

編者　「中國近代史叢書」編寫組
出版　上海人民出版社
定價　港幣六角

這是專為介紹一些近代史基本知識的「中國近代史叢書」的又一種。內容圍繞着辛亥革命這一歷史事蹟，提供了許多有關的歷史資料，指出辛亥革命屬於舊的世界革命即資產階級世界革命的範疇，辛亥革命的失敗，概括來說，就是由於中國資產階級沒有能力和辦法去領導完成反帝反封建的民主革命艱鉅任務。所以辛亥革命以後，歷史表明：迫切的反帝反封建的光榮任務，必然要落到中國工人階級的肩上。

本書分十四章，談到革命前的中國社會，孫中山與興中會，同盟會的成立，革命黨人發動的武裝起義，廣州起義，保路運動，武昌起義，南京臨時政府，和辛亥革命的失敗等等。三十二開本，橫排。附插圖五幅。

文化大革命期間出土文物

出版　北京人民出版社
定價　港幣一元五角

本書選輯有關我國在文化大革命時期各地出土文物的文章共十六篇，絕大部分原載光明日報。在收入本書時，文字上分別做了一定的修改。其間除一些是有關機構的寫作小組供稿之外，執筆的有施文冰、鄭博、洛文、濟文、晉侯文、晉同文、甘叔勤、新尊、浙波、尚皖學等多人。

卷首有道林紙精印彩色及黑白圖版十六頁，另見於文字中的插圖三十餘幅。末附中國歷史年表。大三十二開本，橫排。

革命演唱選（第二冊）

出版　北京人民文學出版社
定價　港幣一元一角

本冊中分別輯入小歌劇「追報表」，獨幕話劇「立功獎狀掛在哪？」和「光榮的崗位」，對口快板「擁軍樹和愛民果」與「一堂課」，對口詞「苗壯成長」，相聲「說新車」，山東琴書「爭當飼養員」，以及花鼓戲「送貨路上」等共九篇。三十二開本，橫排。

以上各書，將於明日發售。

大公報　分類廣告

聲明　國藥

中醫教授　蔡啓超主診　風濕　胃病　鼻病　喉症　皮膚　瘡毒　痰核　痔漏

遺失聲明

惠刊廣告請撥電話　七二六九八〇

南華·南洋·銀都　海運·京華　紐約·大華·金冠　新光·普慶·珠江

今天續映　姐妹同心

第廿一天　海號險 神遇記

今天五場最後　生龍活虎奪橫財　大暗殺

今天五場續映　姐妹同心

大公報　Ta-Kung-Pao　342 Hennessy Road　Hong Kong
督印人　費彝民
第二萬四千八百八十號
地址：香港軒尼詩道三四二
電話總機：七二八二一
今日出紙兩大張　零售港幣
香港有利印務有限公司承印

郭沫若廖承志宴請日本朋友

華盛頓白宮昨宣佈　中美公報今天午夜發表